



MINISTÉRIO DA EDUCAÇÃO  
**UNIVERSIDADE FEDERAL DO SUL DA BAHIA**  
PRÓ-REITORIA DE PLANEJAMENTO E ADMINISTRAÇÃO

**ANEXO I – ANTEPROJETO REGIME DIFERENCIADO DE CONTRATAÇÃO ELETRÔNICO Nº  
03/2017**

**1. OBJETO:**

**1.1.** O objeto desta licitação é a contratação integrada de empresa para prestação de serviços técnicos especializados de engenharia e arquitetura para elaboração dos projetos básicos e executivos e execução das obras para a construção dos **PRÉDIOS NÚCLEO PEDAGÓGICO NOS CAMPI: SOSÍGENES COSTA E PAULO FREIRE DA UNIVERSIDADE FEDERAL DO SUL DA BAHIA**, localizados nas cidades de Porto Seguro/BA e Teixeira de Freitas/BA respectivamente, tudo de acordo com as exigências, condições, especificações e demais elementos técnicos constantes neste ANTEPROJETO e Anexos.

No escopo desta contratação diferem-se os produtos em **2 ITENS** principais:

- i. Elaboração dos Projetos Básicos e Executivos de Arquitetura e Engenharia;
- ii. Execução das Obras.

**1.2. Projetos Básico e Executivo de Arquitetura e Engenharia:**

Caberá à contratada a Elaboração dos Projetos Básicos e Executivos de Arquitetura e Engenharia e Execução das Obras dos PRÉDIOS NÚCLEO PEDAGÓGICO NOS CAMPI: SOSÍGENES COSTA (CSC) E PAULO FREIRE (CPF), cuja localização é discriminada abaixo, com todos os elementos necessários e satisfatórios à execução do empreendimento, com nível máximo de detalhamento possível de todas as suas etapas.

Para tanto, **deverão ser seguidas as concepções adotadas e os elementos técnicos fornecidos pela DINFRA, referentes ao Partido Arquitetônico (Anexo)**. Alterações nestes aspectos poderão ser apresentadas, **desde que mantenham ou melhorem o nível de serviço e as condições operacionais** das obras em questão, ou, ainda, que minimizem os custos sem detrimento da qualidade das obras, e observem as condicionantes ambientais específicas dos licenciamentos requeridos. Estas alterações deverão ser **submetidas à análise** da DINFRA, e **somente poderão ser implementadas caso sejam aceitas pela citada Diretoria**.



MINISTÉRIO DA EDUCAÇÃO  
**UNIVERSIDADE FEDERAL DO SUL DA BAHIA**  
PRÓ-REITORIA DE PLANEJAMENTO E ADMINISTRAÇÃO

**IMPLANTAÇÃO**

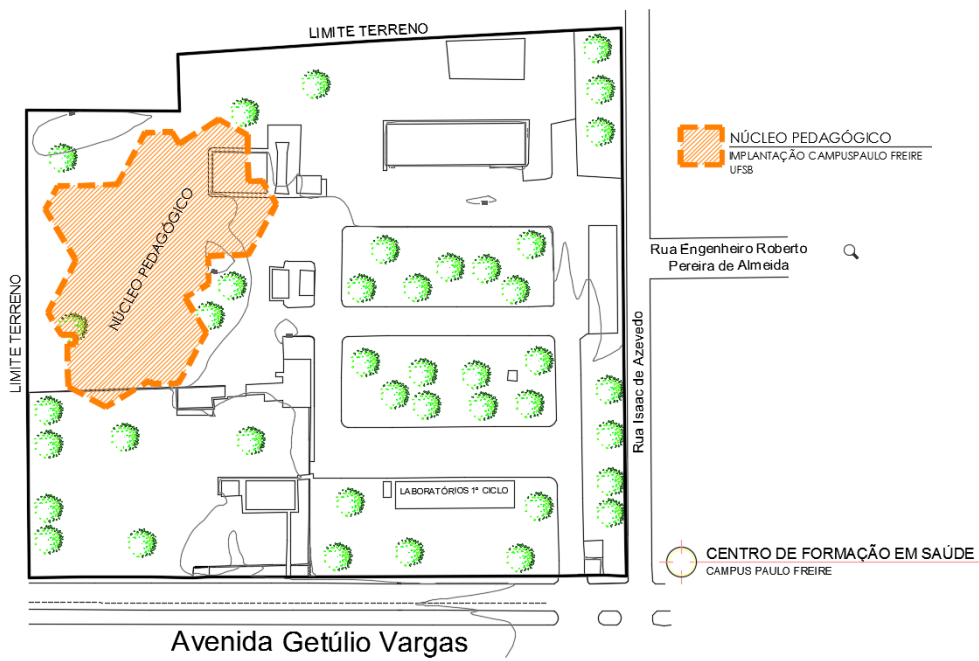
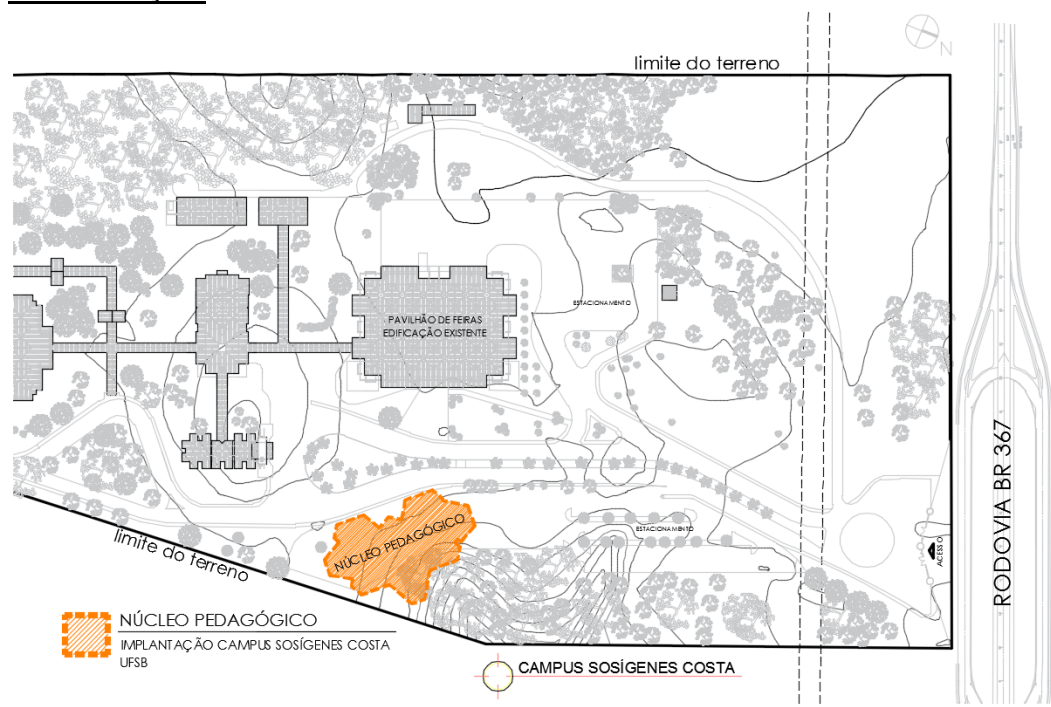

**2. ITEM 1 – PROJETOS**



MINISTÉRIO DA EDUCAÇÃO  
**UNIVERSIDADE FEDERAL DO SUL DA BAHIA**  
PRÓ-REITORIA DE PLANEJAMENTO E ADMINISTRAÇÃO

ELABORAÇÃO DE PROJETOS BÁSICOS E EXECUTIVOS DE ENGENHARIA E ARQUITETURA,  
conforme descrição abaixo

**a) NÚCLEOS PEDAGÓGICOS MULTICAMPI (SOSÍGENES COSTA - CSC E PAULO FREIRE- CPF)**

1. TERRAPLENAGEM
2. FUNDAÇÃO E ESTRUTURA
3. ARQUITETÔNICO
4. ACÚSTICA
5. HIDRAULICA e HIDROSSANITÁRIO
6. COBERTURA COM PAINÉIS FOTOVOLTAICOS PARA GERAÇÃO DE ENERGIA PLACAS SOLARES
7. COLETA E TRATAMENTO DE ESGOTO SANITÁRIO, COM SEGREGAÇÃO E REÚSO DE ÁGUAS RESIDUÁRIAS
8. SISTEMAS ELETRÔNICOS (LÓGICA, CFTV)
9. PREVENÇÃO DE PÂNICO E COMBATE A INCÊNDIO
10. ELÉTRICA
11. SPDA
12. PROGRAMAÇÃO VISUAL
13. CLIMATIZAÇÃO
14. INSTALAÇÕES DE GÁSES
15. ILUMINAÇÃO EXTERNA
16. LUMINOTÉCNICA
17. PAVIMENTAÇÃO E SISTEMA VIÁRIO

**b) DISPONIBILIZAR/OFERECER CONSULTOR TÉCNICO ESPECIALIZADO EM ÁREAS AFINS DO PROJETO: SANEAMENTO, SOLOS, ELÉTRICA, ARQUITETURA E URBANIZAÇÃO, ETC.**

HORA TÉCNICA DE PROFISSIONAL ESPECIALIZADO DETENTOR DE NOTÓRIO SABER E RECONHECIMENTO DE MERCADO PARA CONSULTORIA NO DESENVOLVIMENTO DE PROJETOS.

**3. ITEM 2 – OBRAS**

**a) NÚCLEOS PEDAGÓGICOS MULTICAMPI (SOSÍGENES COSTA E PAULO FREIRE)**

1. INFRAESTRUTURA E CONSTRUÇÃO DE 2 (DOIS) NÚCLEOS PEDAGÓGICOS SITUADOS 1 (UM) NO CAMPUS SOSÍGENES COSTA E 1 (UM) NO CAMPUS PAULO FREIRE, CONTEMPLANDO OS SERVIÇOS DE TERRAPLENAGEM, FUNDAÇÃO E ESTRUTURA, VEDAÇÕES, PISOS E REVESTIMENTOS, PINTURA, INST. ELÉTRICAS E HIDROSSANITÁRIAS, AR CONDICIONADO, INST. GASES, SPDA, SISTEMAS ELETRÔNICOS, PREVENÇÃO E COMBATE A INCÊDIO, COBERTURA COM PLACAS SOLARES, ESQUADRIAS E DIVISÓRIAS, FORROS, PROGRAMAÇÃO VISUAL, BEM COMO TODO E QUALQUER SERVIÇO NECESSÁRIO PARA PERFEITA EXECUÇÃO DAS OBRAS E DE SEU USO E OPERAÇÃO FINALÍSTICA.



**MINISTÉRIO DA EDUCAÇÃO**  
**UNIVERSIDADE FEDERAL DO SUL DA BAHIA**  
**PRÓ-REITORIA DE PLANEJAMENTO E ADMINISTRAÇÃO**

**3.1.** Constituem-se anexos do presente ANTEPROJETO, sendo imprescindível a observação dos mesmos para a elaboração da proposta técnica, elaboração dos projetos e execução da obra:

3.1.1. ANEXO II – PEÇAS GRÁFICAS E DOCUMENTOS TÉCNICOS;

3.1.2. ANEXO III – ORÇAMENTO E CRONOGRAMA;

3.1.3. ANEXO IV – TERMO DE COMPROMISSO DE EXECUÇÃO DOS SERVIÇOS E DE CESSÃO DE DIREITOS AUTORAIS PATRIMONIAIS;

3.1.4. ANEXO V - MATRIZ DE RISCOS.

**3.2.** Os edifícios denominados Núcleo Pedagógico dos campi Sosígenes Costa e Paulo Freire devem ser projetados para 05 pavimentos, no entanto, neste momento serão construídos apenas 03 pavimentos. Assim, a empresa contratada, vencedora deste certame, deverá elaborar projetos para 05 pavimentos e executar a obra de apenas 03 pavimentos. Os outros dois pavimentos serão construídos futuramente, de acordo com a necessidade de ampliação do espaço físico da Instituição.

**4. JUSTIFICATIVA:**

Em 05/06/2013, foi sancionada a Lei Nº 12.818/2013, que dispõe sobre a criação da UNIVERSIDADE FEDERAL DO SUL DA BAHIA (UFSB). A nova Universidade surge numa convergência que soma a carência de instituições federais de ensino superior no Estado da Bahia à proposta política de democratização do acesso ao ensino superior no Brasil.

A UFSB é composta por 3 (três) Campi, Jorge Amado, situado em Itabuna/Ilhéus, Sosígenes Costa, em Porto Seguro e Paulo Freire, em Teixeira de Freitas/Ba.

O Bloco de salas de aula e laboratórios multifuncionais – Núcleo Pedagógico – foi elaborado e dimensionado para atender cerca de 4.150 estudantes dos Bacharelados e Licenciaturas interdisciplinares da Universidade Federal do Sul da Bahia (turnos: matutino, vespertino e noturno). O partido arquitetônico da edificação é constituído por 05 módulos hexagonais de aproximadamente 320m<sup>2</sup> cada, que se conectam em formato radial e 02 módulos pentagonais de 178m<sup>2</sup> situados nas extremidades, onde abrigam as circulações verticais e áreas de serviço. A edificação apresenta 03 pavimentos, totalizando área construída de 9.145,00 m<sup>2</sup>.

**NÚCLEO PEDAGÓGICO II**  
**Campus Sosígenes Costa**

<b>1º Pavimento</b>		
<b>Descrição dos ambientes</b>	<b>Quantidade</b>	<b>Área útil (m²)</b>
Laboratório de Artes incluindo Estúdios	8	599,20
Laboratório de Humanidades incluindo salas de apoio	6	301,60
Laboratórios de Ciências incluindo Laboratórios de informática e Laboratório didáticos	4	312,10
Laboratórios didáticos incluindo Pesquisa e salas técnicas	8	312,35
Sanitário Feminino	1	20,75
Sanitário Masculino	1	20,75



MINISTÉRIO DA EDUCAÇÃO  
**UNIVERSIDADE FEDERAL DO SUL DA BAHIA**  
 PRÓ-REITORIA DE PLANEJAMENTO E ADMINISTRAÇÃO

Sanitários PNE	3	12,65
Sanitário Vestiário Feminino	1	36,30
Sanitário Vestiário Masculino	1	42,90
Área Técnica de Manutenção	1	4,90
Área Técnica para TI	1	6,45
Casa de Lixo	1	14,65
Sala para Gerador	1	14,70
Sala para CFTV	1	6,45
Sala para Reprografia	1	5,15
Copa	1	10,70
Escada	2	41,90
Almoxarifados	4	24,00
Shafts	3	3,00
Depósito de Serviço	1	15,00
DML	1	5,70
Circulações	1	931,57
<b>Total</b>		<b>2.755,42</b>

<b>2º Pavimento</b>		
<b>Descrição dos ambientes</b>	<b>Quantidade</b>	<b>Área útil estimada (m²)</b>
Sala de aula	23	1520,70
Sanitário Feminino	2	41,50
Sanitário Masculino	2	41,50
Área de serviço/DML	1	13,00
Sanitário PNE	4	16,35
Áreas Técnicas	5	29,40
Área Técnica para TI	1	4,90
Copa	1	10,70
Escada	2	60,90
Shafts	4	4,00
Circulações	1	753,62
<b>Total</b>		<b>2.496,57</b>



MINISTÉRIO DA EDUCAÇÃO  
**UNIVERSIDADE FEDERAL DO SUL DA BAHIA**  
 PRÓ-REITORIA DE PLANEJAMENTO E ADMINISTRAÇÃO

<b>3º Pavimento</b>		
<b>Descrição dos ambientes</b>	<b>Quantidade</b>	<b>Área útil estimada (m²)</b>
Sala para Docentes (Módulo 1)	4	287,30
Sala para Atendimento de Alunos (Módulo 1)	2	18,00
Sala para Docentes (Módulo 2)	4	287,30
Sala para Atendimento de Alunos (Módulo 2)	2	18,00
Sala para Docentes (Módulo 3)	4	287,30
Sala para Docentes (Módulo 4)	4	287,30
Sala para Atendimento de Alunos (Módulo 4)	2	18,00
Sala para Docentes Visitantes	1	76,90
Sala para Discentes Pós Graduação	1	76,60
Coordenação de Pós-Graduação	1	76,90
Sala de Reunião	2	64,00
Sanitário Feminino	2	41,50
Sanitário Masculino	2	41,50
Área de Serviço/DML	1	13,00
Sanitário PNE	3	12,65
Área Técnica	5	29,40
Área Técnica para TI	1	4,90
Copa	1	10,70
Escada	2	60,90
Circulações	1	753,62
<b>Total</b>		<b>2.465,77</b>

**Total Área Útil**

**7.717,76**



MINISTÉRIO DA EDUCAÇÃO  
**UNIVERSIDADE FEDERAL DO SUL DA BAHIA**  
 PRÓ-REITORIA DE PLANEJAMENTO E ADMINISTRAÇÃO

<b>Área construída</b>	
<b>Pavimento</b>	<b>Área (m²)</b>
1º pavimento	3.086,00
2º pavimento	2.853,00
3º pavimento	2.853,00
Mezanino de manutenção	353
<b>Total</b>	<b>9.145,00</b>

**QUADRO QUANTITATIVO DE ÁREAS**

**NÚCLEO PEDAGÓGICO II**  
**Campus Paulo Freire**

<b>1º Pavimento</b>		
<b>Descrição dos ambientes</b>	<b>Quantidade</b>	<b>Área útil (m²)</b>
Laboratório de Artes	2	294,00
Auditórios e áreas de apoio	2	312,35
Laboratório de Saúde e respectivas salas de apoio	9	857,93
Laboratório de Informática	1	65,00
Sanitário Feminino	1	20,75
Sanitário Masculino	1	20,75
Sanitários PNE	3	12,65
Sanitário Vestiário Feminino	1	36,30
Sanitário Vestiário Masculino	1	42,90
Área de Serviço/DML	1	13,00
Sala para Técnico de Manutenção	1	4,90
Sala Técnica para TI	1	6,45
Casa de Lixo	1	14,65
Sala para Gerador	1	14,70
Sala para CFTV	1	6,45
Sala para Reprografia	1	5,15
Copa	1	10,70
Escada	2	38,80
Almoxarifados	2	12,00
Shafts	3	3,00
Depósito de Serviço	1	8,40
DML	1	5,70
Circulações		931,57
<b>Total</b>		<b>2.750,75</b>





MINISTÉRIO DA EDUCAÇÃO  
**UNIVERSIDADE FEDERAL DO SUL DA BAHIA**  
 PRÓ-REITORIA DE PLANEJAMENTO E ADMINISTRAÇÃO

<b>2º Pavimento</b>		
<b>Descrição dos ambientes</b>	<b>Quantidade</b>	<b>Área útil estimada (m²)</b>
Sala de aula	23	1520,70
Sanitário Feminino	2	41,50
Sanitário Masculino	2	41,50
Área de serviço/DML	1	13,00
Sanitário PNE	4	16,35
Áreas Técnicas	5	29,40
Área Técnica para TI	1	4,90
Copa	1	10,70
Escada	2	60,90
Shafts	4	4,00
Circulações		753,62
<b>Total</b>		<b>2.496,57</b>

<b>3º Pavimento</b>		
<b>Descrição dos ambientes</b>	<b>Quantidade</b>	<b>Área útil estimada (m²)</b>
Sala para Docentes (Centro de formação em Ciências)	4	287,30
Sala para Atendimento de Alunos (Centro de formação em Ciências)	2	18,00
Sala para Docentes (Centro de formação em Saúde)	4	287,30
Sala para Atendimento de Alunos (Centro de formação em Saúde)	2	18,00
Sala para Docentes (Centro de formação em humanidades)	4	287,30
Sala para Atendimento de Alunos (Centro de formação em humanidades)	2	18,00
Sala para Docentes (Centro de formação em artes)	4	287,30
Sala para Atendimento de Alunos (Centro de formação em artes)	2	18,00
Sala para Docentes Visitantes	1	76,90
Sala para Discentes Pós Graduação	1	76,60
Coordenação de Pós-Graduação	1	76,90
Sala de Reunião	2	64,00
Sanitário Feminino	2	41,50
Sanitário Masculino	2	41,50





**MINISTÉRIO DA EDUCAÇÃO**  
**UNIVERSIDADE FEDERAL DO SUL DA BAHIA**  
**PRÓ-REITORIA DE PLANEJAMENTO E ADMINISTRAÇÃO**

Área de Serviço/DML	1	13,00
Sanitário PNE	4	16,35
Área Técnica	5	29,40
Área Técnica para TI	1	4,90
Copa	1	10,70
Escada	2	60,90
Shafts	4	4,00
Circulações		753,62
<b>Total</b>		<b>2.491,47</b>

**Total Área Útil**

**5.299,98**

<b>Área construída</b>	
<b>Pavimento</b>	<b>Área (m²)</b>
1º pavimento	3.086,00
2º pavimento	2.853,00
3º pavimento	2.853,00
Mezanino de manutenção	353
<b>Total</b>	<b>9.145,00</b>

## **5. DO AGRUPAMENTO DOS ITENS:**

**5.1.** Entende-se como mais apropriado o agrupamento dos projetos e das obras em uma única licitação, garantindo maior celeridade nos processos licitatórios, proporcionando maior concorrência, maior eficiência técnica no gerenciamento contratual, concentração da responsabilidade pela execução do contrato em única empresa e economia de tempo e recursos materiais da Administração Pública. Além de que as edificações são praticamente idênticas, à exceção do pavimento térreo do Núcleo Pedagógico, fato que propicia o aproveitamento de alguns projetos para as 02 obras.

## **6. DA OPÇÃO PELO USO DO RDC:**

**6.1.** A opção pelo RDC visa ampliar a eficiência da pretensa contratação, a competitividade entre as licitantes, assegurar o tratamento isonômico, buscar maior simplificação, celeridade, transparência e economicidade nos procedimentos para dispêndio de recursos públicos, proporcionando a seleção da proposta mais vantajosa para a Administração. A adoção do presente RDC tem arrimo no Art. 1.º, §3º, da Lei nº. 12.462/2011.



**MINISTÉRIO DA EDUCAÇÃO**  
**UNIVERSIDADE FEDERAL DO SUL DA BAHIA**  
**PRÓ-REITORIA DE PLANEJAMENTO E ADMINISTRAÇÃO**

- 6.2.** O modo de disputa da presente licitação será o ABERTO, (arts. 16 e 17, inciso I, da Lei nº 12.462/2011, combinado com o arts. 8º, inciso III, 15 e 18 a 21, do Decreto nº 7.581/2011).
- 6.3.** O Regime de Contratação será o de CONTRATAÇÃO INTEGRADA (Lei nº 12.462/2011, artigos 2º, inciso III, e 8º, inciso V).
- 6.4.** O Critério de Julgamento será o de MENOR PREÇO (art. 18, inciso I, da Lei nº 12.462/2011).
- 6.5.** Do ponto de vista da escolha da contratação integrada, essa se dá pela previsão da própria contratada responsabilizar-se pelos projetos básicos e executivos, o que possibilita a redução de falhas nos referidos, sendo esse um dos principais motivos de paralisação de obras na Administração Pública e da inclusão de Termos Aditivos, o que se busca evitar. Também reduz os ritos, por somar diversos procedimentos que seriam necessários nos moldes das licitações usuais, eliminando gastos e, principalmente, expurgando a morosidade. Visando ainda a atender o Art. 9º, da Lei 12.462/2011, a escolha de tal procedimento, no presente caso, encontra guarida nos incisos I e III do citado artigo, tendo em vista a elaboração de projetos buscando a melhor solução sob os pontos de vista técnico, econômico, financeiro e social, tendo como base a disponibilidade hídrica, energética, recursos naturais, a viabilidade econômica e financeira, especificação de materiais e serviços, operação e manutenção dos sistemas.

**7. DA VISTORIA:**

- 7.1.** Antes de apresentar sua proposta, a licitante deverá analisar os projetos, planilhas e todos os documentos do edital, sendo RECOMENDÁVEL A REALIZAÇÃO DE VISTORIA PRÉVIA, para o correto dimensionamento e identificação dos elementos necessários à elaboração de sua proposta.
- 7.2.** O licitante poderá realizar vistoria nas instalações do local de execução das obras, até o dia útil anterior à data de abertura da Sessão Pública do RDC, acompanhado por servidor designado para esse fim, de segunda à sexta-feira, das 08h30 às 11h30 e das 14h00 às 16h30, devendo o agendamento ser efetuado previamente conforme contatos e telefones informados neste ANTEPROJETO.
- 7.3.** A Administração entende ser imprescindível a visita aos locais em que serão executados os serviços onde serão efetuados levantamentos, constatar as condições para sua execução, bem como conhecer todas as condições operacionais e ambientais pertinentes ao objeto da licitação para bem elaborar e orçar a sua proposta.
- 7.4.** Se a licitante verificar qualquer situação de eventual divergência entre planilha, projeto ou memorial, entre o especificado e o averiguado no local ou entender que a quantidade constante da planilha não está correta, poderá solicitar esclarecimento ou mesmo impugnar o edital, conforme o caso, no prazo previsto no edital.
- 7.5.** Recomenda-se que a vistoria seja realizada com antecedência à data fixada para a apresentação de propostas, pois de acordo com o artigo 45 da Lei 12.462/2011, somente



MINISTÉRIO DA EDUCAÇÃO  
**UNIVERSIDADE FEDERAL DO SUL DA BAHIA**  
PRÓ-REITORIA DE PLANEJAMENTO E ADMINISTRAÇÃO

serão aceitos pedidos de esclarecimentos e impugnações apresentados até 2 dias úteis antes da data da sessão de lances, excluindo-se da contagem o dia da abertura da licitação.

**7.6.** A licitante deverá apresentar, na fase de habilitação, Declaração de Vistoria ao Local da Execução dos projetos e obras, objeto da Licitação, conforme o **Anexo XI** do edital. A Declaração de Vistoria deverá ser feita pelo representante da empresa, declarando estar ciente das condições atuais da edificação e do terreno onde serão realizadas os projetos e obras do Campus Jorge Amado da UFSB, na cidade de Ilhéus-BA.

**8. LOCALIDADE CONTATO TELEFONE ENDEREÇO:**

Reitoria da UFSB

Tel. Geral: (73) 3616-3180 / 3616-3380

End: Rua Itabuna, km 39, BR415, Bairro Ferradas, Itabuna – Ba CEP 45613-204

**9. TERMINOLOGIA:**

Para os estritos efeitos deste Anteprojeto, são adotadas as seguintes definições:

**9.1. Contratante:**

9.1.1. Órgão que contrata a elaboração dos Projetos Básico e Executivo e execução das obras – Universidade Federal do Sul da Bahia (UFSB).

**9.2. Contratada:**

9.2.1. Empresa contratada para a elaboração dos Projetos Básico e Executivo e Execução das obras.

**9.3. Fiscalização:**

9.3.1. Atividade exercida de modo sistemático pela Diretoria de Infraestrutura-DINFRA e seus prepostos, objetivando a verificação do cumprimento das disposições contratuais, técnicas e administrativas, em todos os seus aspectos.

**9.4. Programa de Necessidades:**

9.4.1. Conjunto de características e condições necessárias ao desenvolvimento das atividades dos usuários da edificação que, adequadamente consideradas, definem e originam a proposição para o empreendimento a ser realizado.

**9.5. Estudo preliminar:**

9.5.1. Conjunto de desenhos elaborados para a concepção e desenvolvimento



**MINISTÉRIO DA EDUCAÇÃO**  
**UNIVERSIDADE FEDERAL DO SUL DA BAHIA**  
**PRÓ-REITORIA DE PLANEJAMENTO E ADMINISTRAÇÃO**

preliminar da proposta arquitetônica da(s) edificação(ões). Deve assegurar a viabilidade técnica e o adequado tratamento do impacto ambiental do empreendimento, a partir dos dados levantados no Programa de Necessidades, bem como das condicionantes estabelecidas neste Anteprojeto e pelo Contratante.

**9.6.** Anteprojeto:

9.6.1. Conjunto de desenhos, memoriais descritivos e especificações técnicas elaborados para o desenvolvimento da proposta arquitetônica da(s) edificação(ões) aprovada na etapa do Estudo Preliminar. Deve desenvolver solução global para os materiais, sistemas e métodos construtivos mais adequados ao empreendimento proposto, validando as atividades já desenvolvidas nas etapas anteriores, bem como Sistema de automação e supervisão predial.

**9.7.** Projeto Básico:

9.7.1. É um projeto completo de engenharia, abrangendo todas as disciplinas previstas para a execução do empreendimento. Conjunto de desenhos, memoriais descritivos, especificações técnicas, orçamento, cronograma, Sistema de automação e supervisão predial e demais elementos técnicos necessários e suficientes à precisa caracterização da obra a ser executada, atendendo às Normas Técnicas e à legislação vigente, consolidando claramente todos ambientes, suas articulações e demais elementos do empreendimento, com as definições necessárias para o intercâmbio entre todas as especialidades envolvidas no processo.

9.7.2. Todas as licenças e autorizações devem ser obtidas na etapa do Projeto Básico (licença ambiental, Corpo de Bombeiros, Prefeitura, Vigilância Sanitária, etc.).

**9.8.** Projeto Executivo:

9.8.1. Conjunto de informações técnicas claras e objetivas sobre todos os elementos, sistemas e componentes do empreendimento, necessárias para a realização do empreendimento. Deve conter de forma precisa e completa todas as indicações e detalhes construtivos para a perfeita caracterização das obras/serviços a serem executados, bem como a avaliação dos custos, métodos construtivos, e prazos de execução da obra e Sistema de automação e supervisão predial.

**9.9.** Projetos básico e executivo de Arquitetura e Engenharia:

9.9.1. Projetos caracterizados pela interação de especialidades da arquitetura e da engenharia necessárias para ambientes com instalações complexas, como laboratórios experimentais de diversas áreas e espaços hospitalares, bem como a ampliação de unidades da UFSB. As especialidades são: arquitetura; infraestrutura (fundações); superestrutura (em concreto armado e/ou metálica); instalações hidrossanitárias (água fria, esgoto, captação e reuso de águas pluviais); instalações elétricas de baixa e média tensão; telefonia, lógica e CFTV; climatização e exaustão; instalações de GLP e de gases especiais; detecção,



**MINISTÉRIO DA EDUCAÇÃO**  
**UNIVERSIDADE FEDERAL DO SUL DA BAHIA**  
**PRÓ-REITORIA DE PLANEJAMENTO E ADMINISTRAÇÃO**

prevenção e combate a incêndio; acústica; laudo técnico para aferição das condições de radioproteção das instalações radiológicas; comunicação visual, etc.; orçamento analítico acompanhado da memória de cálculo e cronograma físico-financeiro, lógica e CFTV; climatização e exaustão; instalações de GLP e de gases especiais; detecção, prevenção e combate a incêndio; acústica; paisagismo; laudo técnico para aferição das condições de radioproteção das instalações radiológicas; comunicação visual; orçamento e cronograma físico-financeiro; plano de gerenciamento de resíduos da construção civil; planejamento do canteiro de obras.

**9.10.**     **Projetos básico e executivo de Urbanização e Infraestrutura Urbana:**

9.10.1.     Projetos caracterizados pela interação de todas as especialidades do urbanismo, da arquitetura e da engenharia necessárias para a intervenção nas áreas externas da UFSB, contemplando o sistema viário, praças, calçadas, canteiros e áreas verdes. As especialidades para esse tipo de projeto são: arquitetura; urbanismo; estrutura (contenções); terraplenagem; geométrico do sistema viário; redes de abastecimento de água (água potável, água bruta e irrigação); rede de esgotamento sanitário; rede de drenagem pluvial; redes de distribuição de energia, de fibra ótica, de iluminação pública e de segurança patrimonial para áreas externas; rede de distribuição de GLP; prevenção e combate a incêndio, prevendo rede de hidrantes nos campi da UFSB; paisagismo; comunicação visual; orçamento analítico acompanhado da memória de cálculo e cronograma físico-financeiro; plano de gerenciamento de resíduos da construção civil.

**9.11.**     **Diretrizes Gerais de Projeto:**

9.11.1.     Todos os Estudos e Projetos deverão ser desenvolvidos de forma harmônica e consistente, observando a compatibilização entre os elementos dos diversos sistemas da edificação, e atendendo às seguintes diretrizes gerais de Projeto:

9.11.2.     Apreender as aspirações do Contratante em relação ao empreendimento, o plano de desenvolvimento em que o mesmo se insere, os incentivos e as restrições a ele pertinentes;

9.11.3.     Considerar o clima regional e o microclima da área de influência do empreendimento, assim como a população e a região a serem beneficiadas, com vistas a proporcionar conforto térmico, acústico e luminoso aos usuários da edificação;

9.11.4.     Definir materiais e métodos construtivos adequados aos objetivos do empreendimento e às condições do local de implantação, adotando estratégias como o uso de materiais com certificação ambiental e de equipamentos com alta eficiência energética, o uso de descargas e outros dispositivos de baixo consumo de água, a redução do desperdício de materiais e a reciclagem de resíduos sólidos;

9.11.5.     Adotar estratégias de sustentabilidade ambiental aplicada às edificações, o paisagismo produtivo com utilização de espécies nativas, a coleta seletiva de lixo;



**MINISTÉRIO DA EDUCAÇÃO**  
**UNIVERSIDADE FEDERAL DO SUL DA BAHIA**  
**PRÓ-REITORIA DE PLANEJAMENTO E ADMINISTRAÇÃO**

- 9.11.6. Adotar solução construtiva racional, elegendo sempre que possível, sistemas de modulação e padronização compatíveis com as características do empreendimento;
- 9.11.7. Adotar soluções que ofereçam facilidade de operação e manutenção dos diversos componentes e sistemas da edificação;
- 9.11.8. Adotar soluções técnicas que considerem as disponibilidades econômicas e financeiras para a implantação do empreendimento;
- 9.11.9. Adotar soluções técnicas que considerem a acessibilidade de pessoas com necessidades especiais, obedecendo ao que determina o Decreto Federal nº 5296/2004, a NBR 9050/2004 e demais normas da ABNT;
- 9.11.10. Adotar soluções técnicas que ofereçam segurança aos funcionários e usuários e proteção contra roubos, furtos e vandalismo;
- 9.11.11. Adotar soluções técnicas que minimizem os custos de operação, conservação e de manutenção das instalações;
- 9.11.12. Adotar soluções (espaço físico, dimensionamento da rede elétrica, pontos de água, energia elétrica, esgoto, gás, etc.) adequadas às instalações de todos os equipamentos e móveis, cujas quantidades e especificações técnicas serão pactuadas entre as partes.
- 9.11.13. Incluir na planilha orçamentária os equipamentos que se incorporarão diretamente à obra, ou que necessitarão de infraestrutura especial executada, como bancada com cuba, coifa, exaustor, chapéu chinês, ar condicionado central ou do tipo split, câmara fria, caldeirão, entre outros; de modo que os mesmos sejam fornecidos, instalados e testados pela empresa que executará a obra;
- 9.11.14. Levar em consideração no dimensionamento das esquadrias (janelas e portas) a dimensão dos equipamentos e móveis a serem instalados nos ambientes, de forma a evitar refazimentos de serviços.
- 9.11.15. Procurar contemplar nos projetos das edificações a adoção de soluções de aproveitamento da insolação e ventilação naturais, evitando-se, sempre que possível, a adoção de sistemas artificiais de condicionamento e refrigeração de ar nos ambientes.
- 9.11.16. Procurar adotar soluções de materiais de construção produzidos em regiões próximas aos locais dos campi, visando reduzir os impactos de transporte rodoviário e outros modais a fim de contribuir com a redução das emissões de carbono e ainda valorizar a economia local.

**9.12. Material Técnico Disponível:**

Encontram-se disponíveis os seguintes documentos para subsidiar a elaboração do Projeto:



**MINISTÉRIO DA EDUCAÇÃO**  
**UNIVERSIDADE FEDERAL DO SUL DA BAHIA**  
**PRÓ-REITORIA DE PLANEJAMENTO E ADMINISTRAÇÃO**

- 9.12.1. Estudo Preliminar ou Anteprojeto de Arquitetura, com Planta de Localização, Planta de Situação, Planta Baixa, Cortes e Fachadas;
- 9.12.2. Especificações Básicas;
- 9.12.3. Fotografias da área de intervenção;
- 9.12.4. Os Projetos e demais documentos existentes, referentes à área objeto de intervenção, serão colocados à disposição da Contratada, que se incumbirá de executar quaisquer conferências e/ou levantamentos que se fizerem necessários para o desenvolvimento do trabalho.

**9.13. Coordenação e Responsabilidade:**

- 9.13.1. A Contratada indicará um Coordenador para o desenvolvimento do Projeto como um todo, assim como os responsáveis técnicos para cada atividade técnica específica, fornecendo ao Contratante os currículos e registros profissionais de toda a equipe técnica.
- 9.13.2. A Contratada deverá contar com equipe de profissionais habilitados à elaboração do Projeto em questão, nas várias modalidades envolvidas, com registro no Conselho de Arquitetura e Urbanismo – CAU e Conselho Regional de Engenharia e Agronomia – CREA.
- 9.13.3. A coordenação das atividades técnicas do Projeto deve ser feita em função das determinações do Projeto de Arquitetura.
- 9.13.4. O Projeto completo, constituído por todos os Projetos específicos devidamente harmonizados entre si, será, de preferência, coordenado pelo autor do Projeto de Arquitetura, de modo a compatibilizar os Projetos e demais atividades técnicas, promover ou facilitar as consultas e informações entre os autores dos Projetos específicos e solucionar as interferências entre os elementos dos diversos sistemas da edificação.
- 9.13.5. A Contratada deverá responsabilizar-se pelo fiel cumprimento de todas as disposições e acordos relativos à legislação social e trabalhista em vigor, particularmente no que se refere ao pessoal alocado nos serviços objeto do Contrato.

**9.14. Subcontratação:**

- 9.14.1. A Contratada não poderá, sob nenhum pretexto ou hipótese, subcontratar todos os serviços objeto do Contrato.
- 9.14.2. A Contratada somente poderá subcontratar parte dos serviços caso a subcontratação seja aprovada prévia e expressamente pela UFSB.
- 9.14.3. Se autorizada a efetuar a subcontratação de parte dos serviços, a Contratada realizará a supervisão e coordenação das atividades da subcontratada, bem como responderá perante a UFSB pelo rigoroso cumprimento das obrigações





**MINISTÉRIO DA EDUCAÇÃO**  
**UNIVERSIDADE FEDERAL DO SUL DA BAHIA**  
**PRÓ-REITORIA DE PLANEJAMENTO E ADMINISTRAÇÃO**

contratuais correspondentes ao objeto da subcontratação.

**9.15. Desenvolvimento do Projeto:**

- 9.15.1. Todos os Projetos deverão ser desenvolvidos em conformidade com as Práticas de Projeto, Construção e Manutenção de Edifícios Públicos Federais e com este Anteprojeto, prevalecendo, no caso de eventuais divergências, as disposições estabelecidas pela UFSB.
- 9.15.2. O desenvolvimento de todas as etapas do Projeto é de responsabilidade da Contratada, desde a consulta preliminar à aprovação final.
- 9.15.3. Os trabalhos deverão ser realizados em obediência às etapas de Projeto estabelecidas no item 9 - Etapas do Projeto, de modo a evoluírem gradual e continuamente em direção aos objetivos estabelecidos pelo Contratante e reduzirem-se os riscos de perdas e refazimentos dos serviços.
- 9.15.4. A Contratada deverá providenciar junto ao CAU e CREA os Registros de Responsabilidade Técnica (RRT) e Anotações de Responsabilidade Técnica (ART) referentes a todos os Projetos e atividades técnicas objeto deste Anteprojeto, inclusive da Planilha Orçamentária.
- 9.15.5. A Contratada deverá entregar, à UFSB, uma via dos Registros de Responsabilidade Técnica (RRT) e das Anotações de Responsabilidade Técnica (ART) relativas a cada um dos Projetos específicos, devidamente quitadas.
- 9.15.6. A Contratada deverá efetuar o pagamento de todos os impostos, taxas e demais obrigações fiscais incidentes ou que vierem a incidir sobre o objeto do Contrato, até o recebimento definitivo dos serviços.
- 9.15.7. A Contratada deverá possuir ou providenciar os equipamentos, os materiais, os insumos, a mão-de-obra, os meios de transporte, e demais itens necessários ao desenvolvimento de todas as etapas do Projeto.
- 9.15.8. Toda e qualquer dúvida deverá ser esclarecida previamente com a UFSB antes da execução dos serviços correspondentes.
- 9.15.9. Os documentos técnicos produzidos em cada etapa de elaboração do Projeto devem ser submetidos à avaliação da UFSB.
- 9.15.10. Será de responsabilidade dos autores dos Projetos a introdução das modificações necessárias à sua aprovação.
- 9.15.11. Os documentos técnicos que forem rejeitados, parciais ou totalmente, devem ser revistos ou alterados apenas pelo seu autor e submetidos à nova avaliação.
- 9.15.12. Os trâmites para a aprovação dos Projetos junto aos órgãos oficiais e às concessionárias de serviços serão de responsabilidade da Contratada, por meio dos autores dos Projetos.



**MINISTÉRIO DA EDUCAÇÃO**  
**UNIVERSIDADE FEDERAL DO SUL DA BAHIA**  
**PRÓ-REITORIA DE PLANEJAMENTO E ADMINISTRAÇÃO**

- 9.15.13. As impropriedades apontadas pela UFSB, pelos órgãos de aprovação, fiscalização e controle serão corrigidas pela Contratada sem custo adicional para a UFSB.
- 9.15.14. A aprovação do Projeto não eximirá os autores dos mesmos das responsabilidades estabelecidas pelas normas, regulamentos e legislação pertinentes às atividades profissionais.
- 9.15.15. A Contratada deverá encaminhar à UFSB cópia dos Projetos com os carimbos de aprovação e chancela dos órgãos competentes.
- 9.15.16. A UFSB deterá o direito de propriedade intelectual dos Projetos desenvolvidos assim como de toda a documentação produzida na execução do Contrato, ficando proibida a sua utilização sem que exista autorização expressa da UFSB.
- 9.16.** Os projetistas deverão ter capacidade de desenvolver os projetos arquitetônicos, urbanísticos e ambientais com vistas a:
- 9.16.1. Diminuição dos custos operacionais.
- 9.16.2. Adequação à legislação e às melhores práticas relacionadas à sustentabilidade.
- 9.16.3. Produção de edificações e espaços urbanos com preocupações de menor obsolescência no tempo, preocupados com os produtos e também com os processos e as técnicas construtivas com foco e respeito aos materiais e técnicas mais adequadas aos locais de implantação dos campi.
- 9.16.4. Prioridade na segurança e saúde dos trabalhadores e futuros ocupantes dos espaços urbanos e edificados.
- 9.16.5. Prever sistemas que possam capacitar profissionalmente os trabalhadores envolvidos na construção e implantação dos campi.
- 9.16.6. Apontar de que forma os projetos podem contribuir para a integração social e a conscientização comunitária em relação a sustentabilidade dos projetos.
- 9.16.7. Apresentar como os projetos podem contribuir especialmente na melhora do desempenho de estudantes e servidores (corpo docente e de técnicos administrativos)
- 9.16.8. Identificar a viabilidade e justificar de que maneira os sistemas propostos para a construção e operação/manutenção das edificações considerando os fornecedores de materiais e componentes com responsabilidades socioambientais visando o estímulo a políticas públicas de fomento a edificações sustentáveis.
- 9.16.9. Demonstrar que os projetos preveem o uso racional e redução da extração dos recursos naturais.



**MINISTÉRIO DA EDUCAÇÃO**  
**UNIVERSIDADE FEDERAL DO SUL DA BAHIA**  
**PRÓ-REITORIA DE PLANEJAMENTO E ADMINISTRAÇÃO**

- 9.16.10. Demonstrar que os projetos preveem a redução do consumo de água e energia.
- 9.16.11. Prever nos projetos a implantação que apresente um mínimo de impacto ambiental em relação a movimentos de terra, redução de espécies vegetais, intervenções em nascentes e cursos de água.
- 9.16.12. Optar por sistemas, materiais e tecnologias de baixo impacto ambiental que contribuam para a mitigação dos efeitos das mudanças climáticas e para que a UFSB seja um modelo de emissão zero de carbono (compensar toda a emissão de dióxido de carbono (CO<sub>2</sub>) - queima de combustíveis dos veículos motorizados e em eletrodomésticos - por meio de ações como o reflorestamento, coleta seletiva e outras).
- 9.16.13. Definir nas propostas de projetos como será a redução, tratamento e reuso dos resíduos da construção e operação.

**9.17. Apresentação e Entrega de Desenhos e Documentos:**

- 9.17.1. Os trabalhos serão apresentados e entregues provisoriamente, de acordo com as seguintes especificações:
- 9.17.2. TOMO I – TEXTOS em via impressa, devidamente formatada, no padrão A4, utilizando o editor de textos MS-Word for Windows versão 6.0 ou superior.
- 9.17.3. TOMO II – ELEMENTOS GRÁFICOS: Cópias de todo o projeto, contendo cotas, legendas e demais indicações que permitam seu perfeito entendimento. Em meio magnético tipo ZIP ou CD-ROM, e em via impressa em papel opaco, dobrados no padrão A4, acondicionados em envelopes plásticos, transparentes e resistentes ao manuseio constante, encadernados de forma idêntica aos textos e planilhas, observando no que couber as “Normas de execução do desenho de Arquitetura” da ABNT.
- 9.17.4. Após análise e aprovação, os trabalhos serão devolvidos à Contratada para execução das adequações e modificações, porventura indicadas. Os trabalhos serão entregues definitivamente de acordo com as seguintes especificações:
- 9.17.5. TOMO I – TEXTOS em meio magnético tipo ZIP ou CD-ROM, e em via impressa em papel opaco, dobrados no padrão A4.
- 9.17.6. TOMO II - ELEMENTOS GRÁFICOS (Projeto Arquitetônico e Detalhamento, demais Projetos e Serviços): em meio magnético tipo ZIP ou CD-ROM, e em via impressa em papel opaco, dobrados no padrão A4, acondicionados em envelopes plásticos, transparentes e resistentes ao manuseio constante, encadernados de forma idêntica aos textos e planilhas, observando no que couber as “Normas de execução do desenho de Arquitetura” da ABNT.
- 9.17.7. A documentação técnica que representa o Projeto como um todo é composta de elementos gráficos (desenhos em escala com cotas), e de



**MINISTÉRIO DA EDUCAÇÃO**  
**UNIVERSIDADE FEDERAL DO SUL DA BAHIA**  
**PRÓ-REITORIA DE PLANEJAMENTO E ADMINISTRAÇÃO**

elementos textuais (memoriais, declarações, planilhas, cronogramas, etc.), que deverão ser produzidos e apresentados, de acordo com a sua especificidade, conforme as normas técnicas estabelecidas e as disposições do Contratante.

9.17.8. Os desenhos, textos e demais documentos conterão na parte inferior ou superior, no mínimo, as seguintes informações:

- a)** Identificação do Contratante;
- b)** Identificação da Contratada (nome da empresa e CNPJ) e dos autores dos Projetos (nome, habilitação e registro profissional, número da ART e assinatura);
- c)** Identificação da edificação (nome e endereço completo);
- d)** Identificação do Projeto (etapa de execução, atividade técnica e codificação);
- e)** Identificação do documento (título, data da emissão, data e número de revisão);
- f)** Identificação do arquivo eletrônico correspondente;
- g)** Demais dados pertinentes.

9.17.9. A Contratada deverá emitir os desenhos e documentos de Projeto em obediência aos padrões previamente definidos pela UFSB.

9.17.10. Todos os documentos técnicos (desenhos, textos, etc.) deverão ser entregues à UFSB em duas vias impressas, sendo que os desenhos deverão ser plotados.

9.17.11. A Contratada deverá apresentar, por intermédio do autor da Planilha Orçamentária, Declaração de compatibilidade dos quantitativos e dos custos constantes da planilha com os quantitativos do Projeto e com os custos do SINAPI, SICRO, e em caso de inexistência nestes sistemas, apresentar preços praticados no mercado e/ou em outras bases de dados.

9.17.12. A escala a utilizar na representação geral, deverá ser de 1:50, devendo ser mantida para todos os Projetos, tanto quanto possível. Os detalhes executivos e plantas setorizadas terão as escalas de representação adequadas ao seu objetivo.

9.17.13. Os documentos técnicos de cada um dos Projetos deverão ser agrupados em jogos separados e independentes, em correspondência a cada atividade técnica envolvida.

9.17.14. Os desenhos de cada Projeto deverão ser numerados sequencialmente e conter indicação do número total de pranchas que compõem o conjunto.

9.17.15. Os desenhos e demais documentos técnicos deverão obedecer aos formatos e normas de representação previstas na ABNT e deverá ser indicada, para cada Projeto, a simbologia utilizada.

9.17.16. A UFSB poderá exigir a apresentação e/ou o desenvolvimento de todos



MINISTÉRIO DA EDUCAÇÃO  
**UNIVERSIDADE FEDERAL DO SUL DA BAHIA**  
PRÓ-REITORIA DE PLANEJAMENTO E ADMINISTRAÇÃO

os detalhes e documentos que julgarem convenientes para a perfeita caracterização do Projeto; como por exemplo, as Memórias de Cálculo que determinaram a Planilha Orçamentária, sem que tal procedimento represente a necessidade de aditivo contratual.

**9.18.** Orientações para criação de arquivos:

9.18.1. A Contratada deverá fornecer ao Contratante cópia em CD/DVD de boa qualidade dos arquivos correspondentes a todos os documentos técnicos produzidos nas diversas fases do Projeto, devidamente relacionados e identificados.

9.18.2. **Os elementos gráficos deverão ser disponibilizados em formato DWG, IFC e PDF, e os elementos textuais em formato DOC ou XLS e PDF. Não serão acatados arquivos em formato DXF.**

9.18.3. Os desenhos que comporão o Projeto Executivo deverão ser produzidos com o programa AutoCAD, versão 2013 ou superior, da Autodesk ou outro equivalente.

9.18.4. Os arquivos de texto deverão ser executados no aplicativo WORD, Microsoft Office versão 2010, outro equivalente ou superior.

9.18.5. Os arquivos de planilha deverão ser executados no aplicativo EXCEL, Microsoft Office versão 2010, outro equivalente ou superior.

9.18.6. Para demais arquivos gráficos, o aplicativo e extensão a serem utilizados deverão ser acordados, previamente, com a Fiscalização.

9.18.7. A CONTRATADA se comprometerá a utilizar os softwares citados nos itens 8.7.1, 8.7.2, devidamente licenciados.

9.18.8. A identificação dos arquivos de desenhos deverá ser efetuada conforme a nomenclatura de formato geral UUUAAT-DD-ET-NN-Nnnnnnnnn-RNN.EX, onde:

UFSB	Sigla de identificação da Universidade Federal do Sul da Bahia
UUU	Código resumido de identificação da unidade a ser projetada, formado pela combinação de três letras, informado pela fiscalização, conforme exemplo abaixo: FAR = Faculdade de Farmácia
AA	Dois últimos algarismos do Ano em que o projeto foi elaborado
T	Tipo de projeto, sendo: R = Obra C = Construção A = Ampliação D = Demolição
DD	Sigla de duas letras que identifica a Disciplina de projeto, sendo: AC = Acústica



**MINISTÉRIO DA EDUCAÇÃO**  
**UNIVERSIDADE FEDERAL DO SUL DA BAHIA**  
**PRÓ-REITORIA DE PLANEJAMENTO E ADMINISTRAÇÃO**

	AR = Arquitetura URB = Urbanismo CL = Climatização Artificial CON = Conforto Ambiental CV = Comunicação Visual DR = Drenagem EL = Elétrica ES = Estrutura HI = Hidrossanitário IP = Impermeabilização IN = Instalações de detecção, prevenção e combate a incêndios PA = Paisagismo SD = Sondagem SO = Sonorização SP = Segurança Patrimonial SPDA = Sistema de proteção contra descargas atmosféricas SV = Sistema Viário TE = Telefonia e Lógica CFTV = Circuito Fechado de Televisão TO = Levantamento topográfico TP = Terraplenagem
ET	Sigla de duas letras que identifica a etapa de projeto, sendo: CA = Cadastro EP = Estudo Preliminar AP = Anteprojeto PB = Projeto Básico PE = Projeto Executivo
Nnnnnnn	Título ou descrição do desenho/documento em até 12 caracteres
RNN	Identificador do nº da revisão (R00; R01; etc.)
EXT	Extensão do arquivo

9.18.9. As mídias eletrônicas deverão ser devidamente identificadas com etiquetas adesivas ou rótulo, onde deverá constar:

- a) Identificação da empresa CONTRATADA;
- b) Data da gravação;
- c) Identificação da unidade a que se refere o trabalho;
- d) Identificação do serviço a que se refere a mídia;
- e) Indicação dos arquivos contidos na gravação.

**9.19. Orientações para Elaboração de Desenhos em AutoCAD:**

9.19.1. Deverá ser utilizada apenas a fonte "ARIAL".

9.19.2. A unidade de desenho padrão será metro (m), e este deverá estar sempre desenhado em verdadeira grandeza.

9.19.3. Os desenhos de projetos serão feitos no "Model Space", sempre em verdadeira grandeza, e apresentadas com o desenho da prancha (formato do papel, legendas, notas e carimbo) no "Paper Space", também na unidade padrão metro.



**MINISTÉRIO DA EDUCAÇÃO**  
**UNIVERSIDADE FEDERAL DO SUL DA BAHIA**  
**PRÓ-REITORIA DE PLANEJAMENTO E ADMINISTRAÇÃO**

9.19.4. O carimbo deverá ter 18,5 cm de largura e conter, no mínimo, as seguintes informações:

- a) Logomarca da UFSB (a ser fornecida);
- b) Logomarca da contratada;
- c) Identificação da unidade a ser projetada (ex.: Faculdade de Farmácia);
- d) Endereço do imóvel (rua, nº e cidade);
- e) Título do projeto (Construção, Obra, Ampliação, etc.);
- f) Especialidade do projeto (Projeto Arquitetônico, Projeto Estrutural, etc.);
- g) Assunto da prancha e referência (Planta Baixa - Pav. Térreo, Cortes - XX, Fachada, etc.);
- h) Indicação do nome do arquivo da gravação da prancha no formato padronizado;
- i) Número da prancha no formato sequência/quantidade total (01/03, 02/03...);
- j) Data da elaboração do projeto (MM/AAAA);
- k) Escala de plotagem do desenho (1:100, 1:50, 1:20, etc.);
- l) Campos para assinaturas da UFSB e do Responsável Técnico (com identificação do nome completo, nº CAU ou CREA/UF, endereço e telefone).

9.19.5. As anotações, legendas e demais observações relativas ao projeto, bem como informações relativas a áreas (totais, índices, ambientes principais, área de intervenção) deverão ser apresentadas em quadros separados do carimbo.

9.19.6. A relação de cores e espessuras de penas, escala de plotagem, tamanho da prancha devem ser indicadas no arquivo de desenho, ao lado direito externo da área de plotagem.

9.19.7. Deverá ser fornecido, juntamente com os arquivos de desenho, seus respectivos arquivos de Estilo de Plotagem (AutoCAD Color-dependent Plot Style Table File), em formato CTB.

9.19.8. O tamanho das pranchas deverá obedecer aos seguintes formatos constantes da tabela abaixo:

Largura (mm)	Altura (mm)	Formato Padronizado
210	297	A4
420	297	A3
420 L < 630	297	A3 Estendido
594	420	A2
594 L < 841	420	A2 Estendido
841	594	A1
841 L < 1189	594	A1 Estendido
1189	841	A0

9.19.9. As pranchas poderão ser plotadas em cores e, portanto, as legendas criadas nos desenhos podem utilizar cores distintas, no entanto devem ser passíveis de visualização e distinção de forma independente da cor.





MINISTÉRIO DA EDUCAÇÃO  
**UNIVERSIDADE FEDERAL DO SUL DA BAHIA**  
PRÓ-REITORIA DE PLANEJAMENTO E ADMINISTRAÇÃO

**10. ORIENTAÇÕES PARA O PLANEJAMENTO DAS OBRAS:**

**10.1.** O planejamento das obras é compreendido como a descrição de todas as atividades necessárias para a execução, a equipe, os equipamentos e o tempo necessários para a realização de cada uma delas, e a inter-relação entre elas.

**10.2.** O objetivo do planejamento das obras é identificar os problemas e saná-los com antecedência, para que a execução das obras cumpra o cronograma planejado.

**10.3. Parte-se do pressuposto que a licitante vencedora do certame, ao iniciar a execução das obras, deva ter analisado todo o projeto executivo disponibilizado na licitação, pois assume a responsabilidade técnica da execução das obras e do cumprimento do prazo estabelecido no Edital. Portanto, no momento do recebimento da Ordem de Serviço, a empresa contratada deverá apresentar o Planejamento das obras, conforme orientações descritas abaixo.**

10.3.1. Para o planejamento das obras, a contratada deverá utilizar a planilha denominada "Planilha PCP". A referida planilha deve ser assinada por profissional legalmente habilitado, contemplando o planejamento de médio e curto prazo das obras objeto desta licitação, em observância ao prazo de execução estabelecido no edital, bem como a programação de aquisição de materiais e identificação de restrições.

10.3.2. No Planejamento de Curto Prazo, deve-se programar as tarefas a executar em cada semana, definindo inicialmente as tarefas "P" (Previstas). À medida que as tarefas forem sendo executadas, com o decorrer das obras, deve-se preencher a linha "E" (Executada). Evidentemente não se pode alterar a linha correspondente às tarefas Previstas para acompanhar a linha das tarefas Executadas. Os problemas devem ser identificados com antecedência e sanados para não implicar em descumprimento do planejamento.

10.3.3. Para o preenchimento da planilha de Planejamento de Curto Prazo, deve ser considerada a seguinte terminologia:

- a) "EQUIPE": nome dos profissionais e ajudantes que compõem a equipe;
- b) "PACOTE DE TRABALHO": identificação das tarefas a executar;
- c) "P": tarefas Previstas inicialmente;
- d) "E": tarefas realmente Executadas;
- e) "PROBLEMA": identificação das restrições, problemas para o não cumprimento das tarefas programadas, previstas inicialmente;
- f) "%": avalia a eficácia e é igual ao nº de pacotes de trabalho executados/nº pacotes de trabalho planejados.

10.3.4. No Planejamento de Médio Prazo, devem ser descritas as atividades, a programação do início e fim, bem como as restrições. As restrições são as medidas necessárias para garantir que as atividades sejam executadas conforme programado.



**MINISTÉRIO DA EDUCAÇÃO**  
**UNIVERSIDADE FEDERAL DO SUL DA BAHIA**  
**PRÓ-REITORIA DE PLANEJAMENTO E ADMINISTRAÇÃO**

10.3.5. Para o preenchimento da planilha de Planejamento de Médio Prazo, deve ser considerada a seguinte terminologia:

- a) “PERÍODO”: período de abrangência do planejamento: mensal;
- b) “LEAD TIME”: é o tempo de ciclo e abrange desde a chegada dos insumos necessários para a realização da atividade até a sua finalização;
- c) “DATA LIMITE”: data limite de chegada dos insumos de modo a não comprometer a viabilidade de execução do planejamento de execução da atividade no período programado;
- d) “DATA DE PEDIDO”: data de pedido, compra dos insumos. Os pedidos devem ser feitos com prazo suficiente, inclusive abrangendo possíveis atrasos do fornecedor, prazo de transporte, etc. de modo a não comprometer a viabilidade de execução do planejamento de execução da atividade no período programado;

10.3.6. As obras devem ser executadas em consonância com a sequência lógica de execução. As tarefas devem ser executadas segundo o conceito de terminalidade, conceito de começo, meio e fim, evitando retrabalho e retorno da equipe para finalização das mesmas.

## **11. DOS CRITÉRIOS GERAIS DE HABILITAÇÃO TÉCNICA:**

11.1. Apresentação de prova de registro ou inscrição no Conselho Regional de Engenharia e Agronomia – CREA ou no Conselho de Arquitetura e Urbanismo - CAU, da empresa licitante e de seu(s) responsável (is) técnico(s), da região a que estiverem vinculados, em plena validade.

11.2. No caso de a empresa licitante ou o responsável técnico não serem registrados ou inscritos no CREA do Estado da Bahia, deverão ser providenciados os respectivos vistos deste órgão regional por ocasião da assinatura do contrato.

11.3. Comprovação da capacitação técnica operacional da empresa, mediante apresentação de Certidão de Acervo Técnico - CAT, expedida pelo CREA da região pertinente, nos termos da legislação aplicável, em nome do(s) responsável (is) técnico(s) e/ou membros da equipe técnica que participarão das obras, que demonstre a Anotação de Responsabilidade Técnica – ART.

11.4. Quanto à capacitação técnico-profissional, a licitante deverá apresentar, no mínimo, a equipe abaixo discriminada, que foi definida tendo como base dois critérios elementares:

- a) A necessidade de uma equipe mínima de canteiro de obras, que tenha dedicação de 44 horas semanais presente no canteiro de obras, para o devido suporte e supervisão das atividades;
- b) A necessidade de uma equipe mínima de acompanhamento das obras, por meio de visitas de profissionais tecnicamente habilitados para o suporte e supervisão da equipe de canteiro de obras. Esses profissionais deverão elaborar, relatório ou laudos técnicos avaliando os serviços executados / em execução nas obras, detalhando se os mesmos estão sendo executados de acordo com as normas técnicas vigentes e com os projetos executivos elaborados.



**MINISTÉRIO DA EDUCAÇÃO**  
**UNIVERSIDADE FEDERAL DO SUL DA BAHIA**  
**PRÓ-REITORIA DE PLANEJAMENTO E ADMINISTRAÇÃO**

**11.5.** Equipe Técnica Mínima Para desenvolvimento dos projetos:

<b>DESENVOLVIMENTO DE PROJETOS BÁSICOS E EXECUTIVOS</b>	
<b>ESPECIALIDADE</b>	<b>ÁREA DE ATUAÇÃO</b>
ARQUITETO/ENGENHEIRO CIVIL – SÊNIOR (MÍNIMO DE 08 ANOS DE EXPERIÊNCIA)	COORDENAÇÃO, COMPATIBILIZAÇÃO DOS PROJETOS E PLANEJAMENTO DOS SERVIÇOS
ARQUITETO PLENO (MÍNIMO DE 05 ANOS DE EXPERIÊNCIA)	PROJETO ARQUITETÔNICO
ENGENHEIRO CIVIL ESPECIALISTA, EM ESTRUTURAS – SÊNIOR (MÍNIMO DE 08 ANOS DE EXPERIÊNCIA)	PROJETO DE FUNAÇÕES – PROJETO DE ESTRUTURA EM CONCRETO ARMADO – PROJETO DE ESTRUTURA METÁLICA
ENGENHEIRO CIVIL – SÊNIOR (MÍNIMO DE 08 ANOS DE EXPERIÊNCIA)	PROJETO DE INSTALAÇÕES HIDROSSANITÁRIAS (ÁGUA FRIA, ESGOTO, CAPTAÇÃO E REUSO DE ÁGUAS PLUVIAIS E RESIDUÁRIAS)
ENGENHEIRO ELETRICISTA – SÊNIOR (MÍNIMO DE 08 ANOS DE EXPERIÊNCIA)	PROJETOS DE INSTALAÇÕES ELÉTRICAS – PROJETO DE DETECÇÃO E ALARME DE INCÊNDIO – PROJETO DE TELEFONIA, LÓGICA E CFTV
ENGENHEIRO MECÂNICO – SÊNIOR (MÍNIMO DE 08 ANOS DE EXPERIÊNCIA)	PROJETOS DE INSTALAÇÕES DE GASES ESPECIAIS
ARQUITETO/ENGENHEIRO CIVIL, ESPECIALISTA EM SEGURANÇA – PLENO (MÍNIMO DE 05 ANOS DE EXPERIÊNCIA)	PROJETO DE INSTALAÇÕES DE DETECÇÃO, PREVENÇÃO E COMBATE A INCÊNDIO
ARQUITETO, ESPECIALISTA EM ACÚSTICA – PLENO (MÍNIMO DE 05 ANOS DE EXPERIÊNCIA)	PROJETO ACÚSTICO
ENGENHEIRO CIVIL – SÊNIOR (MÍNIMO DE 08 ANOS DE EXPERIÊNCIA)	PLANEJAMENTO DETALHADO DA OBRA E DO SEU CRONOGRAMA FÍSIO-FINANCEIRO
ARQUITETO/ENGENHEIRO, CONSULTOR EM SUSTENTABILIDADE DE EDIFICAÇÃO - PLENO (MÍNIMO DE 05 ANOS DE EXPERIÊNCIA)	DESENVOLVIMENTO DE PROJETOS SUSTENTÁVEIS, VISANDO A POSSIBILIDADE DE OBTENÇÃO DA CERTIFICAÇÃO LEED PARA A UFSB
PROFISSIONAL PARA MONTAGEM DE SISTEMA DE GESTÃO AMBIENTAL - PLENO (MÍNIMO DE 05 ANOS DE EXPERIÊNCIA)	PLANEJAMENTO E IMPLEMENTAÇÃO DE SISTEMA DE GESTÃO AMBIENTAL – ISSO 14.001
ENGENHEIRO ORÇAMENTISTA-SÊNIOR (MÍNIMO DE 08 ANOS DE EXPERIÊNCIA)	ELABORAÇÃO DE ORÇAMENTOS, CRONOGRAMAS, ETC

**11.6.** A Equipe Técnica Mínima para a execução das obras deve ser composta por:

<b>EXECUÇÃO DAS OBRAS</b>	
<b>QUANTIDADE MÍNIMA</b>	<b>ESPECIALIDADE</b>
02	ENGENHEIRO CIVIL SÊNIOR, PARA COORDENAÇÃO DE EQUIPE (MÍNIMO DE 10 ANOS DE EXPERIÊNCIA)
02	ENCARREGADO DE CIVIL



MINISTÉRIO DA EDUCAÇÃO  
**UNIVERSIDADE FEDERAL DO SUL DA BAHIA**  
PRÓ-REITORIA DE PLANEJAMENTO E ADMINISTRAÇÃO

02	ENCARREGADO DE HIDRÁULICA
02	ENCARREGADO DE ELÉTRICA
02	ALMOXARIFE
02	VIGIA DIURNO
02	VIGIA NOTURNO
02	TÉCNICO DE SEGURANÇA DO TRABALHO

**11.7.** Equipe técnica de segurança dimensionada atendendo às Normas Reguladoras e Portarias do Ministério do Trabalho e Emprego – MTE, vinculada à gradação do risco da atividade principal e ao número total de empregados do empreendimento;

**11.8.** A Equipe técnica mínima, responsável pela gestão das obras, deve ter dedicação de 44 horas semanais no canteiro de obras, ressalvados os profissionais de segurança do trabalho que devem cumprir a carga horária estabelecida na NR-04.

**11.9.** Execução de obras de edificações, público ou privado em quantidades e prazos compatíveis com a execução do objeto;

**11.10.** A critério da FISCALIZAÇÃO, o profissional da equipe técnica poderá ter sua permanência reavaliada em função das etapas em curso nas obras.

**11.11.** Os profissionais relacionados no item 11.5 deverão apresentar Atestado de Capacidade Técnica, em obras similares ao objeto desta licitação, em porte e grau de complexidade tecnológica e operacional equivalente ou superior. Os atestados deverão estar devidamente registrados no CREA ou CAU da região pertinente, nos termos da legislação aplicável, dando-se tal comprovação mediante a apresentação da correspondente CAT com registro de atestado – atividade concluída ou em andamento; serão assim considerados e utilizados para fins de qualificação técnica, os projetos e serviços que possuam características mínimas, conforme descrito abaixo:

11.11.1. Anteprojeto e Projeto Executivo de Arquitetura: Serão considerados os projetos para edificações com no mínimo 1.000 m<sup>2</sup> de área construída para prédios públicos ou privados.

11.11.2. Projeto de Fundações e Superestrutura em Concreto Armado e/ou Metálica: Serão considerados os projetos desenvolvidos para edificações que utilizaram no mínimo 200m<sup>3</sup> de concreto estrutural, ou 100 toneladas de aço estrutural.

11.11.3. Projeto de Instalações Hidráulicas e Sanitárias: Para edificações com pelo menos 1000m<sup>2</sup> de área construída para qualquer finalidade.

11.11.4. Projeto de Instalações Elétricas e Projeto de Proteção contra Descargas Atmosféricas e Aterramento: Serão considerados projetos desenvolvidos para:

- a) instalações elétricas com no mínimo 300KVA de carga instalada, abrigada, para qualquer finalidade;
- b) proteção contra descargas atmosféricas e aterramento de edificações com no mínimo 1000 m<sup>2</sup> de área construída para qualquer finalidade;

11.11.5. Projeto de Telefonia e Rede Estruturada de Comunicação de Dados:



MINISTÉRIO DA EDUCAÇÃO  
**UNIVERSIDADE FEDERAL DO SUL DA BAHIA**  
PRÓ-REITORIA DE PLANEJAMENTO E ADMINISTRAÇÃO

Projetos desenvolvidos para redes estruturadas de telefonia e comunicação de dados com no mínimo 50 pontos para qualquer finalidade;

11.11.6. Projeto de Instalações de Detecção, Proteção e Combate a Incêndio: Serão considerados projetos desenvolvidos para edificações com no mínimo 1000m<sup>2</sup> de área construída para qualquer finalidade, que tiveram a aprovação pelo Corpo de Bombeiros.

11.11.7. Projeto de Climatização Artificial: Serão considerados os projetos para instalações de ar condicionado central, com rede dutada e carga térmica total instalada não inferior a 100TR de edificações para qualquer finalidade. OBS: Não serão aceitos projetos que para o cômputo da carga térmica mínima acima mencionada inclua aparelhos de ar condicionado de janela.

11.11.8. Projetos de instalações especiais para laboratórios (gás, vácuo, ar comprimido): Serão considerados projetos para edificações com no mínimo 1.000 m<sup>2</sup> de área construída para qualquer finalidade.

11.11.9. Coordenação dos projetos complementares de engenharia: Serão consideradas certidões para coordenação de projetos de edificações para qualquer finalidade com no mínimo 1.000 m<sup>2</sup> de área construída.

11.11.10. Projetos de Desempenho Acústico, Conforto Ambiental e Sonorização: Serão considerados projetos para edificações com no mínimo 200 m<sup>2</sup> de área construída para qualquer finalidade.

11.11.11. Projetos de Segurança Patrimonial (CFTV): Serão considerados projetos para edificações com no mínimo 1.000 m<sup>2</sup> de área construída para qualquer finalidade.

11.11.12. Projeto de Coleta e Tratamento de Esgoto Sanitário: Serão considerados projetos de coleta e tratamento de esgoto para sistemas Urbanos e/ou Prédios Públicos, ambos compostos por Estação de Tratamento de Esgoto - ETE, com capacidade de atendimento para uma população mínima de 500(Quinhentos) Habitantes, sistema de coleta de esgoto tipo separador absoluto com no mínimo 500m de rede coletora e diâmetro de 150mm, Estação Elevatória de Esgoto, Rede de Recalque com diâmetro de 150mm e comprimento mínimo de 200 m.

11.11.13. Projeto de Terraplanagem: Serão considerados projetos de Terraplanagem com volume mínimo de 5.000m<sup>3</sup> de movimento de terra.

11.11.14. Projeto de geração de energia com painéis fotovoltaicos instalados em cobertura: Serão considerados projetos de produção de energia com geração mínima de 20 kWp.

**11.12.** A empresa deverá apresentar Atestados de Capacidade Técnica, dos profissionais listados no item 11.6, referente às obras a serem executadas, devidamente



**MINISTÉRIO DA EDUCAÇÃO**  
**UNIVERSIDADE FEDERAL DO SUL DA BAHIA**  
**PRÓ-REITORIA DE PLANEJAMENTO E ADMINISTRAÇÃO**

registrados no CREA ou CAU da região pertinente, nos termos da legislação aplicável, mediante a apresentação da correspondente CAT, serão assim considerados e utilizados para fins de qualificação técnica, as obras e serviços que possuam características mínimas, conforme descrito abaixo:

- 11.12.1. Execução de edificações: Atestado de execução de edificação com características similares ao padrão licitado, com área mínima de 1.000 m<sup>2</sup>.
  - 11.12.2. Execução de estruturas de concreto armado e fundações: Atestado de execução de estruturas de concreto armado, fundações e superestrutura, contemplando volume mínimo de 500 m<sup>3</sup> de concreto e 10.000 kg de aço.
  - 11.12.3. Execução de fundações profundas: Atestado de fundações profundas para edificações com no mínimo 3 Pavimentos.
  - 11.12.4. Execução de cobertura: Atestado de execução de estrutura para cobertura metálica, com área mínima de 1.000 m<sup>2</sup>.
  - 11.12.5. Execução de cobertura fotovoltaica: Atestado de execução de cobertura com painel fotovoltaico com capacidade energética de 20 kWp.
  - 11.12.6. Execução de instalações: Atestado de execução de instalações elétricas, hidráulicas, SPDA, lógica, climatização e CFTV, com cada atestado contemplando uma área mínima da edificação de 1.000 m<sup>2</sup>.
  - 11.12.7. Execução de instalações de combate a incêndio: Atestado de execução de sistema de combate a incêndio em edificação com área mínima de 1.000 m<sup>2</sup>.
  - 11.12.8. Execução de subestação: Atestado de execução de subestação abrigada com carga mínima de 300 kva.
  - 11.12.9. Execução de Sistemas de Coleta e Tratamento de Esgoto: Serão consideradas execução de obras de coleta e tratamento de esgoto para sistemas Urbanos e/ou Prédios Públicos, ambos compostos por Estação de Tratamento de Esgoto – ETE com capacidade de atendimento para uma população mínima de 500(Quinhentos) Habitantes, e sistema de coleta de esgoto tipo separador absoluto, com no mínimo 500m de rede coletora e diâmetro de 150mm, Estação Elevatória de Esgoto, Rede de Recalque com diâmetro de 150mm e comprimento mínimo de 200 m.
- 11.13.** A documentação exigida e especificada na Proposta Técnica deverá ser organizada e agrupada por área, tendo como folha de rosto a indicação da área a que se refere a documentação, e uma listagem demonstrativa vinculando-a com a documentação apresentada.
- 11.14.** A empresa deve encaminhar lista indicando o nome do arquivo referente ao atendimento a cada Atestado solicitado nos itens 11.11 e 11.12, de modo a facilitar a conferência, gerando celeridade ao processo.





**MINISTÉRIO DA EDUCAÇÃO**  
**UNIVERSIDADE FEDERAL DO SUL DA BAHIA**  
**PRÓ-REITORIA DE PLANEJAMENTO E ADMINISTRAÇÃO**

**11.15.** No decorrer da execução das obras, o profissional de que trata este subitem poderá ser substituído, nos termos do artigo 30, §10, da Lei nº 8.666, de 1993, por profissional de experiência equivalente ou superior, desde que a substituição seja aprovada pela Administração.

**11.16.** A empresa pode acrescentar à sua equipe outros profissionais que entender pertinentes e necessários, mediante aprovação da CONTRATANTE, desde que com experiência equivalente ou superior ao mínimo exigido neste anteprojeto.

**11.17.** Os custos da Equipe Técnica Mínima devem estar presentes na Planilha Orçamentária detalhada, no grupo “Administração Local”.

**11.18.** A CONTRATADA deverá indicar preposto, a ser submetido à aprovação da Diretoria de Infraestrutura (DINFRA) durante o período de execução dos trabalhos, para representá-la sempre que for necessário.

**12. CONDIÇÕES GERAIS PARA APRESENTAÇÃO DAS PROPOSTAS DE PREÇOS:**

**12.1.** Serão consideradas inexequíveis as propostas com valores globais inferiores a 70% (setenta por cento) do menor dos seguintes valores:

12.1.1. Média aritmética dos valores das propostas superiores a (50%) cinquenta por cento do valor do orçamento previamente estimado pela Contratante;

12.1.2. Valor do Orçamento previamente estimado pela Contratante.

**12.2.** Para cálculo da composição do LDI, fica determinado o uso da fórmula acolhida pelo TCU, descrita a seguir.

12.2.1. A licitante deverá calcular seu LDI com base na fórmula apresentada abaixo, obedecendo ao disposto no Acórdão nº. 2622/2013, do TCU, podendo até mesmo ultrapassar os limites indicados para serviços e para fornecimento de materiais e equipamentos, desde que o valor global proposto seja igual ou inferior ao orçado pela UFSB, em conformidade com o acórdão 1.804/2012 do TCU.

12.2.2. A licitante deverá apresentar planilha conforme o modelo abaixo ou equivalente devidamente preenchida, não estando vinculado aos percentuais mínimos e máximos, salvo quanto aos tributos

**MODELO DE PLANILHA DE COMPOSIÇÃO DO LDI**

CÁLCULO DO LDI			
DISCRIMINAÇÃO	Taxas Utilizadas	LDI Cálculado *	
Despesas Financeiras	DF		0,00%





**MINISTÉRIO DA EDUCAÇÃO**  
**UNIVERSIDADE FEDERAL DO SUL DA BAHIA**  
**PRÓ-REITORIA DE PLANEJAMENTO E ADMINISTRAÇÃO**

Seguros	S	
Garantia	G	
Riscos	R	
Tributos	I	
Cofins		
ISS		
PIS		
Administração Central	AC	
Lucro	L	

**Observações:**

Essa tabela foi elaborada a partir do Acórdão 2.622/2013 - Plenário TCU, mantendo-se as taxas que compõe o LDI para fornecimento de materiais e equipamentos.

Para o cálculo do LDI foi considerado apenas 50% do preço de venda.

Foram utilizados para o cálculo do LDI:

1. a utilização dos parâmetros de BDI do Acórdão 2.622/2013 - Plenário TCU

2. a fórmula do Acórdão 2.369/2011 do TCU

$$BDI = \left[ \frac{(1 + (AC + S + R + G))(1 + DF)(1 + L)}{(1 - I)} - 1 \right] \times 100$$

Fórmula do Acórdão 2.622/2013 – Plenário TCU

Onde:

AC = taxa de rateio da Administração Central;

DF = taxa das despesas financeiras;

R = taxa de risco, seguro e garantia do empreendimento;

I = taxa de tributos;

L = taxa de lucro.

12.2.3. A não apresentação da planilha acima e/ou a não utilização da fórmula apresentada para o referido cálculo do LDI implicará na desclassificação automática da licitante.

12.2.4. As taxas a serem utilizadas para o cálculo do LDI deverão ser discriminadas nos campos hachurados do modelo da planilha apresentada.

12.2.5. A licitante deverá apresentar em formato editável, além de PDF, na



MINISTÉRIO DA EDUCAÇÃO  
**UNIVERSIDADE FEDERAL DO SUL DA BAHIA**  
PRÓ-REITORIA DE PLANEJAMENTO E ADMINISTRAÇÃO

extensão XLS Excel, juntamente com a proposta de preço, a planilha de Composição de Encargos Sociais, a composição unitária de preços, modelo abaixo, devidamente preenchida ou uma planilha equivalente de acordo com a fornecida pelo SINAPI ou modelo equivalente que possa retratar fielmente seus encargos, para que a Comissão possa aferir os cálculos.

- 12.2.6. Para composição dos preços relativos a mão-de-obra, devem ser obedecidas as Convenções Coletivas de cada categoria profissional.
- 12.2.7. Deverão ser apresentadas 03 planilhas analíticas de BDI: uma para os serviços do ITEM GRUPO 1, referente a ELABORAÇÃO DE PROJETOS, outra para o ITEM GRUPO 2 referente às obras e por fim uma para o fornecimento de equipamentos de custo relevante. Estes BDIs devem se refletir nos orçamentos apresentados.



MINISTÉRIO DA EDUCAÇÃO  
**UNIVERSIDADE FEDERAL DO SUL DA BAHIA**  
 PRÓ-REITORIA DE PLANEJAMENTO E ADMINISTRAÇÃO

**13. MODELO COMPOSIÇÃO ANALÍTICA DE ENCARGOS SOCIAIS**

**BAHIA**

VIGÊNCIA A PARTIR DE 03/2016

ENCARGOS SOCIAIS SOBRE A MÃO DE OBRA					
CÓDIGO	DESCRIÇÃO	COM DESONERAÇÃO		SEM DESONERAÇÃO	
		HORISTA	MENSALISTA	HORISTA	MENSALISTA
		%	%	%	%
<b>GRUPO A</b>					
A1	INSS	0,00%	0,00%	20,00%	20,00%
A2	SESI	1,50%	1,50%	1,50%	1,50%
A3	SENAI	1,00%	1,00%	1,00%	1,00%
A4	INCRA	0,20%	0,20%	0,20%	0,20%
A5	SEBRAE	0,60%	0,60%	0,60%	0,60%
A6	Salário Educação	2,50%	2,50%	2,50%	2,50%
A7	Seguro Contra Acidentes de Trabalho	3,00%	3,00%	3,00%	3,00%
A8	FGTS	8,00%	8,00%	8,00%	8,00%
A9	SECONCI	0,00%	0,00%	0,00%	0,00%
<b>A</b>	<b>Total</b>	<b>16,80%</b>	<b>16,80%</b>	<b>36,80%</b>	<b>36,80%</b>
<b>GRUPO B</b>					
B1	Repouso Semanal Remunerado	17,99%	Não incide	17,99%	Não incide
B2	Feriados	3,97%	Não incide	3,97%	Não incide
B3	Auxílio - Enfermidade	0,92%	0,69%	0,92%	0,69%
B4	13º Salário	11,02%	8,33%	11,02%	8,33%
B5	Licença Paternidade	0,08%	0,06%	0,08%	0,06%
B6	Faltas Justificadas	0,73%	0,56%	0,73%	0,56%
B7	Dias de Chuvas	2,07%	Não incide	2,07%	Não incide
B8	Auxílio Acidente de Trabalho	0,12%	0,09%	0,12%	0,09%
B9	Férias Gozadas	11,03%	8,34%	11,03%	8,34%
B10	Salário Maternidade	0,03%	0,02%	0,03%	0,02%
<b>B</b>	<b>Total</b>	<b>47,96%</b>	<b>18,09%</b>	<b>47,96%</b>	<b>18,09%</b>
<b>GRUPO C</b>					
C1	Aviso Prévio Indenizado	7,20%	5,44%	7,20%	5,44%
C2	Aviso Prévio Trabalhado	0,17%	0,13%	0,17%	0,13%
C3	Férias Indenizadas	3,23%	2,44%	3,23%	2,44%
C4	Depósito Rescisão Sem Justa Causa	5,23%	3,96%	5,23%	3,96%
C5	Indenização Adicional	0,61%	0,46%	0,61%	0,46%
<b>C</b>	<b>Total</b>	<b>16,44%</b>	<b>12,43%</b>	<b>16,44%</b>	<b>12,43%</b>
<b>GRUPO D</b>					
D1	Reincidência de Grupo A sobre Grupo B	8,06%	3,04%	17,65%	6,66%
D2	Reincidência de Grupo A sobre Aviso Prévio Trabalhado e Reincidência do FGTS sobre Aviso Prévio Indenizado	0,60%	0,46%	0,64%	0,48%
<b>D</b>	<b>Total</b>	<b>8,66%</b>	<b>3,50%</b>	<b>18,29%</b>	<b>7,14%</b>
<b>TOTAL(A+B+C+D)</b>		<b>89,86%</b>	<b>50,82%</b>	<b>119,49%</b>	<b>74,46%</b>

Fonte: Informação Dias de Chuva – INMET

**13.1.** A não apresentação das planilhas de Composição Analítica de Encargos Sociais implicará na desclassificação automática da licitante.

**14. MODELO DE COMPOSIÇÃO ANALÍTICA DE PREÇOS LISTADA NA PLANILHA DE ORÇAMENTO:**



MINISTÉRIO DA EDUCAÇÃO  
**UNIVERSIDADE FEDERAL DO SUL DA BAHIA**  
PRÓ-REITORIA DE PLANEJAMENTO E ADMINISTRAÇÃO

**Mão-de-obra**

**DESCRIÇÃO** Unidade Quantidade Preço Unitário Valor

**Total**

Valor da mão-de-obra

Encargos Sociais \_\_\_\_\_ %

**Total de A =**

**FERRAMENTAS E EQUIPAMENTOS (específicos, não incluídos no item Mobilização e Serviços preliminares)**

**DESCRIÇÃO** Unidade Quantidade Preço Unitário

**Valor Total**

**Total de B =**

**INSUMOS**

**DESCRIÇÃO** Unidade Quantidade Preço Unitário

**Valor**

**Total**

**Total de C =**

**Custo Direto**

**TOTAL D =**

**( Total de A + Total de B + Total de C )**

**BDI** \_\_\_\_\_ %

E.1 – Despesas Indiretas (incidentes sobre o Custo Direto)

E.2 – Benefícios (incidentes sobre Custo Direto + Despesas Indiretas)

E.3 – Tributos (Incidentes sobre o Faturamento)

**Total de E =**

**TOTAL DO ITEM = Total D + Total E =**

\_\_\_\_\_, \_\_\_\_ de \_\_\_\_\_ de \_\_\_\_\_.

**ASSINATURA DA PROPONENTE**

**Carimbo**

- 14.1.** Quando da elaboração dos projetos executivos, a empresa deverá apresentar as planilhas de composição analítica de preços, contemplando todos os insumos necessários para a perfeita execução do serviço, respeitando os valores ofertados no certame para as etapas e valores globais dos itens.

**15. CONDIÇÕES GERAIS PARA A FISCALIZAÇÃO DOS SERVIÇOS:**

- 15.1.** A execução das obras ora contratadas será objeto de acompanhamento, controle, fiscalização e avaliação por representante da CONTRATANTE, para este fim especialmente designado, com as atribuições específicas determinadas na Lei nº 8.666/1993 e na Lei 12.462/2011, conforme detalhado nos projetos executivos, na planilha orçamentária detalhada e no cronograma físico-financeiro aprovados.

- 15.2.** O órgão deve acompanhar e fiscalizar a conformidade da execução das obras e da alocação dos recursos necessários, de forma a assegurar o perfeito cumprimento do ajuste, por meio de um representante especialmente designado, na forma dos arts. 67 e 73 da Lei nº. 8.666, de 1993, e do art. 6º do Decreto nº. 2.271, de 1997.



**MINISTÉRIO DA EDUCAÇÃO**  
**UNIVERSIDADE FEDERAL DO SUL DA BAHIA**  
**PRÓ-REITORIA DE PLANEJAMENTO E ADMINISTRAÇÃO**

- 15.3.** O acompanhamento, controle, fiscalização e avaliação de que trata este subitem não excluem a responsabilidade da CONTRATADA e nem confere à CONTRATANTE responsabilidade solidária, inclusive perante terceiros, por quaisquer irregularidades ou danos na execução das obras contratadas.
- 15.4.** Os representantes da FISCALIZAÇÃO reportar-se-ão diretamente ao Responsável Técnico da CONTRATADA.
- 15.5.** Os representantes da FISCALIZAÇÃO e toda pessoa autorizada pela mesma terão livre acesso a todos os locais onde estejam sendo realizados os trabalhos, relacionados com o objeto da presente licitação, ainda que nas dependências da CONTRATADA ou de terceiros.
- 15.6.** A CONTRATADA interromperá total ou parcialmente a execução dos serviços sempre que:
- 15.6.1.** Assim estiver previsto e determinado no Instrumento Convocatório ou no Contrato;
  - 15.6.2.** For necessário para execução correta e fiel dos trabalhos, nos termos do Instrumento Convocatório e de acordo com as especificações dos anexos;
  - 15.6.3.** Houver alguma falta cometida pela CONTRATADA, desde que esta, a juízo da FISCALIZAÇÃO, possa comprometer a qualidade dos trabalhos subsequentes, quando então autorizará a citada suspensão;
  - 15.6.4.** A FISCALIZAÇÃO assim o determinar ou autorizar formalmente.
- 15.7.** O representante da Contratante deverá ter a experiência necessária para o acompanhamento e controle da execução das obras e do contrato.
- 15.8.** A verificação da adequação da execução deverá ser realizada com base nos critérios previstos no Anteprojeto, em especial aqueles relativos aos índices de produtividade.
- 15.9.** O fiscal do contrato, ao verificar a redução no ritmo de execução das obras, notificará a contratada para que, no prazo de 48 (quarenta e oito) horas, restabeleça ritmo de trabalho compatível com o cronograma de execução físico-financeiro.
- 15.10.** A conformidade do material a ser utilizado na execução das obras deverá ser verificada juntamente com o documento da Contratada que contenha a relação detalhada dos mesmos, de acordo com o estabelecido no Anteprojeto e na proposta, informando as respectivas quantidades e especificações técnicas, tais como: marca, qualidade e forma de uso.
- 15.11.** O representante da Administração anotarà em registro próprio todas as ocorrências relacionadas com a execução do contrato, indicando dia, mês e ano, bem como o nome dos empregados eventualmente envolvidos, adotando as providências necessárias ao fiel cumprimento das cláusulas contratuais e comunicando a autoridade competente, quando for o caso, conforme o disposto nos §§ 1º e 2º do artigo 67 da Lei nº.



**MINISTÉRIO DA EDUCAÇÃO**  
**UNIVERSIDADE FEDERAL DO SUL DA BAHIA**  
**PRÓ-REITORIA DE PLANEJAMENTO E ADMINISTRAÇÃO**

8.666, de 1993.

**15.12.** A fiscalização não exclui nem reduz a responsabilidade da Contratada, inclusive perante terceiros, por qualquer irregularidade, ainda que resultante de imperfeições técnicas, vícios redibitórios, ou emprego de material inadequado ou de qualidade inferior e, na ocorrência desta, não implica em corresponsabilidade da Contratante ou de seus agentes e prepostos, de conformidade com o artigo 70 da Lei nº. 8.666, de 1993.

**15.13.** Procedimentos operacionais de fiscalização e acompanhamento das medições dos serviços realizados:

15.13.1. As medições serão mensais e fechadas no dia 20 de cada mês, englobando todos os serviços executados e aprovados pela fiscalização durante o período;

15.13.2. As planilhas de medição devem ser elaboradas pelo Engenheiro Residente, contendo em anexo toda a memória de cálculo dos quantitativos dos materiais e das obras realizadas, por ambiente, não sendo aceitas medições em percentuais;

15.13.3. As medições deverão ainda ser instruídas com os seguintes documentos:

- a)** Relatórios fotográficos de todo o processo de execução, contendo as obras feitas durante o mês;
- b)** Controle Tecnológico das obras licitadas e contratadas, demonstrando o atendimento ao projeto executivo elaborado e à boa técnica;
- c)** Diário de Obras do Mês da medição;
- d)** Carteira de Trabalho de Engenheiro Residente, Mestre de Obras, Encarregados, Vigia, Almoxarife, Técnicos de Segurança e quaisquer outros profissionais da administração local das obras, com as respectivas frequências do mês;
- e)** Cronograma físico-financeiro das obras executadas no período;
- f)** Planejamento das obras para o mês corrente da medição;
- g)** Quando couber, Controle de Transporte de Resíduos – CTR, devidamente preenchida identificando as obras geradoras do resíduo e seu endereço;
- h)** Quando couber, comprovante de procedência legal de produtos ou subprodutos florestais quando da sua utilização.

## **16. DOS PAGAMENTOS:**

**16.1.** Os serviços serão pagos pelas quantidades efetivamente executadas, mediante aprovação pela Diretoria de Infraestrutura da Universidade Federal do Sul da Bahia, nas quantidades especificadas na Planilha Orçamentária.

**16.2.** O pagamento dos projetos será efetuado da seguinte forma:





**MINISTÉRIO DA EDUCAÇÃO**  
**UNIVERSIDADE FEDERAL DO SUL DA BAHIA**  
**PRÓ-REITORIA DE PLANEJAMENTO E ADMINISTRAÇÃO**

1.1.1. De 50% (cinquenta por cento) do valor do item, quando da apresentação do Projeto Básico com todos os documentos que o integram, sendo que deverá ser cumprido rigorosamente o prazo de entrega constante do Cronograma Geral de Projetos, mediante aprovação da Diretoria de Infraestrutura da Universidade Federal do Sul da Bahia.

16.2.1. De 50% (cinquenta por cento) do valor do item, quando da apresentação final do Projeto Executivo com todos os documentos que o integram.

16.2.2. Este pagamento só será efetivamente liberado após o aceite e aprovação do projeto executivo pela Diretoria de Infraestrutura da Universidade Federal do Sul da Bahia.

**16.3.** É de inteira responsabilidade da licitante, obter dos órgãos competentes, informações sobre a incidência ou não de tributos e taxas de qualquer natureza devidas para o fornecimento, objeto desta licitação, nos mercados interno e/ou externo, não se admitindo alegação de desconhecimento de incidência tributária, ou outras correlatas;

**16.4.** A UFSB pagará à contratada, pelos serviços contratados e executados, o preço integrante da proposta aprovada, ressalvada a incidência de reajustamento e a ocorrência de imprevistos, conforme Art. 9, parágrafo 4º, itens I e II da Lei 12.462, de 04/08/11. Fica expressamente estabelecido que os preços por solução globalizada incluam a sinalização provisória, todos os insumos e transportes, bem como impostos, taxas, custos financeiros, lucros e bonificações, de acordo com as condições previstas nas Especificações e nas Normas indicadas no Edital e demais documentos da licitação, constituindo assim sua única remuneração pelos trabalhos contratados e executados.

**16.5.** Será observado o prazo de até 30 (trinta) dias, para pagamento, contados a partir da data da emissão do aceite na nota fiscal recebida pela UFSB.

**16.6.** Sendo constatada qualquer irregularidade em relação à situação cadastral da Contratada, esta será formalmente comunicada de sua situação irregular, para que apresente justificativa e comprovação de regularidade. Caso não se verifique que a empresa regularizou sua situação, estará sujeita ao enquadramento nos motivos do Art. 78, da Lei nº. 8.666/93 e alterações posteriores.

**16.7.** Os pagamentos serão efetuados mediante apresentação à UFSB dos documentos hábeis de cobrança, nos termos e condições estabelecidas na minuta do Contrato deste EDITAL.

## **ETAPA**

### **Critério Geral de Medição**

**Fundações** Os serviços serão medidos e pagos por unidade (un.), efetivamente executada/instalada até o momento do fechamento da medição.

**Estrutura** Os serviços serão medidos e pagos por comprimento efetivamente executado/aplicado até o momento do fechamento da medição, descontando-se os vãos, conforme o caso.





**MINISTÉRIO DA EDUCAÇÃO**  
**UNIVERSIDADE FEDERAL DO SUL DA BAHIA**  
**PRÓ-REITORIA DE PLANEJAMENTO E ADMINISTRAÇÃO**

**m2** Os serviços serão medidos e pagos pela área efetivamente executada/aplicada até o momento do fechamento da medição, descontando-se os vãos, conforme o caso.

**m3** Os serviços serão medidos e pagos pelo volume efetivamente executado/aplicado até o momento do fechamento da medição.

**Kg** Os serviços serão medidos e pagos pelo peso do material efetivamente aplicado. Na impossibilidade de se efetuar a medição direta (pesagem), será considerado o projeto correspondente, desde que o projeto e a aplicação do material tenham sido aprovados pela diretoria de infraestrutura da UFSB.

**pt** Os serviços serão medidos e pagos por ponto (un) efetivamente executado/instalado e em funcionamento, até o momento do fechamento da medição.

**mês** Os serviços serão medidos e pagos mensalmente, com base em 50% do preço unitário proposto, caso tenham sido efetivamente executadas/ prestadas até o momento do fechamento da medição, limitando-se o pagamento ao valor total proposto para o item.

**16.8.** O pagamento do item “Administração Local”, conforme recomendação do Acórdão nº. 2.369/2011 – Plenário/TCU, será feito na proporção da execução financeira dos serviços em conformidade com o cronograma físico-financeiro, de forma a garantir que a obra chegue ao fim juntamente com a medição e o pagamento de 100% da parcela de administração local. Busca-se com esse critério que a contratada tome as medidas cabíveis para resguardar o ritmo programado da obra já que não será beneficiada com aditivos de valor por motivo de prorrogação de prazo em decorrência de atrasos pelos quais seja responsável.

**16.9.** A Contratante não se responsabilizará por qualquer despesa que venha a ser efetuada pela Contratada, que porventura não tenha sido acordada no contrato.

**16.10.** O prazo para pagamento será de até 30 (trinta) dias, contados a partir da data da apresentação da Nota Fiscal/Fatura, acompanhada dos demais documentos comprobatórios do cumprimento das obrigações da Contratada.

**16.11.** A Nota Fiscal/Fatura será emitida pela Contratada de acordo com os seguintes procedimentos:

16.11.1. Ao final de cada etapa da execução contratual, conforme previsto no Cronograma Físico-Financeiro, a Contratada apresentará a medição prévia das obras executadas no período, através de planilha e memória de cálculo detalhada.

16.11.2. Uma etapa será considerada efetivamente concluída quando as obras previstas para aquela etapa, no Cronograma Físico-Financeiro, estiverem executadas em sua totalidade.

16.11.3. Se a Contratada vier a adiantar a execução das obras, em relação à previsão original constante no Cronograma Físico-Financeiro, poderá apresentar a medição prévia correspondente, ficando a cargo da Contratante aprovar a quitação antecipada do valor respectivo, desde que não fique constatado atraso na execução das obras entendidas como críticas.

16.11.4. Juntamente com a primeira medição de obra, a Contratada deverá



**MINISTÉRIO DA EDUCAÇÃO**  
**UNIVERSIDADE FEDERAL DO SUL DA BAHIA**  
**PRÓ-REITORIA DE PLANEJAMENTO E ADMINISTRAÇÃO**

apresentar comprovação de matrícula das obras junto à Previdência Social, as ART dos engenheiros e das obras.

- 16.11.5. A Contratada também apresentará, a cada medição, os documentos comprobatórios da procedência legal dos produtos e subprodutos florestais utilizados naquela etapa da execução contratual, quando for o caso.
- 16.11.6. A Contratada deverá, ainda, a cada medição, apresentar os Boletins de Medição das obras executadas em 03(três) vias, assinadas com o atesto do fiscal. Os boletins de medição deverão vir acompanhados de “RELATÓRIO FOTOGRÁFICO COLORIDO” em 02 (duas) vias, em papel timbrado da Contratada, enumeradas, informando a etapa correspondente e citando as obras em cada uma das fotos, na quantidade suficiente que reflitam os itens medidos.
- 16.11.7. A Contratante terá o prazo de 05 (cinco) dias úteis, contados a partir da data da apresentação da medição, para aprovar ou rejeitar, no todo ou em parte, a medição prévia relatada pela Contratada, bem como para avaliar a conformidade das obras executadas, inclusive quanto à obrigação de utilização de produtos e subprodutos florestais de comprovada procedência legal.
- 16.11.8. No caso de etapas não concluídas, sem prejuízo das penalidades cabíveis, serão pagos apenas as obras efetivamente executadas, devendo a Contratada regularizar o cronograma na etapa subsequente.
- 16.11.9. A aprovação da medição prévia apresentada pela Contratada não a exime de qualquer das responsabilidades contratuais, nem implica aceitação definitiva dos executados.
- 16.11.10. Após a aprovação, a Contratada emitirá Nota Fiscal/Fatura no valor da medição definitiva aprovada, acompanhada da planilha de medição das obras e de memória de cálculo detalhada.
- 16.11.11. O pagamento somente será efetuado após o “atesto”, pelo fiscal das obras, da Nota Fiscal/Fatura apresentada pela Contratada, acompanhada dos demais documentos exigidos neste Edital.
- 16.11.12. O “atesto” da Nota Fiscal/Fatura fica condicionado à verificação da conformidade da Nota Fiscal/Fatura apresentada pela Contratada com as obras efetivamente executadas, bem como às seguintes comprovações, que deverão obrigatoriamente acompanhá-la:
- 16.11.13. Do pagamento da remuneração e das contribuições sociais (Fundo de Garantia do Tempo de Serviço e Previdência Social), correspondentes ao mês da última nota fiscal ou fatura vencida, quanto aos empregados diretamente vinculados à execução contratual, nominalmente identificados;
- 16.11.14. Da regularidade fiscal, constatada através de consulta “on-line” ao SICAF, ou na impossibilidade de acesso ao referido Sistema, mediante consulta aos sites eletrônicos oficiais ou à documentação mencionada no artigo 29 da Lei nº 8.666, de 1993;



**MINISTÉRIO DA EDUCAÇÃO**  
**UNIVERSIDADE FEDERAL DO SUL DA BAHIA**  
**PRÓ-REITORIA DE PLANEJAMENTO E ADMINISTRAÇÃO**

- 16.11.15. Do cumprimento das obrigações trabalhistas, correspondentes à última nota fiscal ou fatura que tenha sido paga pela Administração.
- 16.11.16. Os documentos relacionados acima devem vir organizados em pastas, com folha de rosto listando os documentos integrantes.
- 16.11.17. Havendo erro na apresentação de qualquer dos documentos exigidos nos subitens anteriores ou circunstância que impeça a liquidação da despesa, o pagamento ficará pendente até que a Contratada providencie as medidas saneadoras. Nesta hipótese, o prazo para pagamento iniciar-se-á após a comprovação da regularização da situação, não acarretando qualquer ônus para a Contratante.
- 16.11.18. Antes do pagamento, a Contratante realizará consulta on line ao SICAF e, se necessário, aos sítios oficiais, para verificar a manutenção das condições de habilitação da Contratada, devendo o resultado ser impresso, autenticado e juntado ao processo de pagamento.
- 16.11.19. Quando do pagamento, será efetuada a retenção tributária prevista na legislação aplicável, nos termos da Instrução Normativa nº 1.234, de 11 de janeiro de 2012, da Secretaria da Receita Federal do Brasil, inclusive quanto ao artigo 31 da Lei nº 8.212, de 1991.
- 16.11.19.1. A Contratada regularmente optante pelo Simples Nacional, instituído pelo artigo 12 da Lei Complementar nº. 123, de 2006, não sofrerá a retenção quanto aos impostos e contribuições abrangidos pelo referido regime, em relação às suas receitas próprias, desde que, a cada pagamento, apresente a declaração de que trata o artigo 6º da Instrução Normativa RFB nº 1.234, de 11 de janeiro de 2012
- 16.11.20. O pagamento será efetuado por meio de Ordem Bancária de Crédito, mediante depósito em conta corrente, na agência e estabelecimento bancário indicado pela Contratada, ou por outro meio previsto na legislação vigente.
- 16.11.21. Será considerado como data do pagamento o dia em que constar como emitida a ordem bancária para pagamento.
- 16.11.22. A Contratante não se responsabilizará por qualquer despesa que venha a ser efetuada pela Contratada, que porventura não tenha sido acordada no contrato.
- 16.11.23. Nos casos de eventuais atrasos de pagamento, desde que a Contratada não tenha concorrido de alguma forma para tanto, o valor devido deverá ser acrescido de encargos moratórios proporcionais aos dias de atraso, apurados desde a data limite prevista para o pagamento até a data do efetivo pagamento, à taxa de 6% (seis por cento) ao ano, aplicando-se a seguinte fórmula:

$$EM = I \times N \times VP$$

Sendo:

**EM** = Encargos Moratórios a serem acrescidos ao valor originariamente devido



MINISTÉRIO DA EDUCAÇÃO  
**UNIVERSIDADE FEDERAL DO SUL DA BAHIA**  
PRÓ-REITORIA DE PLANEJAMENTO E ADMINISTRAÇÃO

I = Índice de atualização financeira, calculado segundo a fórmula:

$$I = \frac{6}{365}$$

Sendo:

**N** = Número de dias entre a data limite prevista para o pagamento e a data do efetivo pagamento

**VP** = Valor da Parcela em atraso

16.11.24. A Contratante não se responsabilizará por qualquer despesa que venha a ser efetuada pela Contratada, que porventura não tenha sido acordada no contrato.

#### **17. MEDIDAS ACAUTELADORAS:**

17.1. Consoante o artigo 45 da Lei nº. 9.784, de 1999, a Administração Pública poderá, sem a prévia manifestação do interessado, motivadamente, adotar providências acauteladoras, inclusive retendo o pagamento, em caso de risco iminente, como forma de prevenir a ocorrência de dano de difícil ou impossível reparação.

#### **18. DAS GARANTIAS:**

18.1. Devem ser prestadas pela empresa, à época da contratação, duas espécies de garantias: uma garantia ao contrato (caução, seguro-garantia ou fiança bancária) e uma garantia às obras (seguro de risco de engenharia).

18.2. A garantia ao contrato será prestada conforme as disposições a seguir.

18.3. Será exigida a prestação de garantia pela Contratada, no percentual de 5% (cinco por cento) do valor total do contrato, no prazo de 10 (dez) dias úteis a partir da notificação formalizada pela Administração, tratando-se de condição indispensável para assinatura do contrato, sob pena de aplicação das sanções cabíveis;

18.3.1. A garantia a ser prestada deverá se estender pelo prazo de 90 (noventa) dias após o término da vigência contratual;

18.3.2. A garantia poderá ser prestada nas seguintes modalidades:

- a) Caução em dinheiro ou títulos da dívida pública;
- b) Seguro-garantia; ou
- c) Fiança bancária.

18.3.3. Não será aceita a prestação de garantia que não cubra todos os riscos ou prejuízos eventualmente decorrentes da execução do contrato, tais como a responsabilidade por multas e obrigações trabalhistas, previdenciárias ou sociais.

18.3.4. Caso o valor global da proposta da Adjudicatária seja inferior a 80% (oitenta por cento) do menor valor a que se referem as alíneas "a" e "b" do § 1º do artigo 48 da Lei nº 8.666, de 1993, será exigida, para a assinatura do contrato,



**MINISTÉRIO DA EDUCAÇÃO**  
**UNIVERSIDADE FEDERAL DO SUL DA BAHIA**  
**PRÓ-REITORIA DE PLANEJAMENTO E ADMINISTRAÇÃO**

prestação de garantia adicional, igual à diferença entre o menor valor referido no citado dispositivo legal e o valor da correspondente proposta.

- 18.3.5. No caso de caução em dinheiro, o depósito deverá ser efetuado, mediante depósito identificado, em agência definida pela administração, de forma escrita.
- 18.3.6. Caso a opção seja por utilizar títulos da dívida pública, estes devem ter sido emitidos sob a forma escritural, mediante registro em sistema centralizado de liquidação e de custódia autorizado pelo Banco Central do Brasil, e avaliados pelos seus valores econômicos, conforme definido pelo Ministério da Fazenda.
- 18.3.7. Se prestada a garantia na forma de seguro-garantia, deve haver entrega da apólice, inclusive digital, emitida por empresa em funcionamento no Brasil, legalmente autorizada, sendo a Universidade Federal do Sul da Bahia como único beneficiário do seguro.
- 18.3.8. A garantia, se prestada na forma de fiança bancária ou seguro-garantia, deverá ter validade durante a vigência do contrato.
- 18.3.9. No caso de garantia na modalidade de fiança bancária, deverá constar expressa renúncia do fiador aos benefícios do artigo 827 do Código Civil.
- 18.3.10. No caso de alteração do valor do contrato, ou prorrogação de sua vigência, a garantia deverá ser readequada ou renovada nas mesmas condições.
- 18.3.11. Se o valor da garantia for utilizado, total ou parcialmente, pela Contratante, para compensação de prejuízo causado no decorrer da execução contratual por conduta da Contratada, esta deverá proceder à respectiva reposição no prazo de 05 (cinco) dias úteis, contados da data em que tiver sido notificada.
- 18.3.12. Após a execução do contrato, constatado o regular cumprimento de todas as obrigações a cargo da Contratada, a garantia por ela prestada será liberada ou restituída e, quando em dinheiro, atualizada monetariamente, deduzidos eventuais valores devidos à Contratante.
- 18.3.13. Ocorrendo a rescisão unilateral ou injustificada do Contrato, a UNIVERSIDADE FEDERAL DO SUL DA BAHIA poderá executar a garantia prestada pela CONTRATADA.
- 18.3.14. Quanto ao SEGURO DE RISCO DE ENGENHARIA deve ser observado o seguinte:
- 18.3.15. A CONTRATADA deverá apresentar à UFSB, em até 05 (cinco) dias úteis após a assinatura do Contrato e antes da emissão da Ordem de Serviço, a apólice de Seguro de Risco de Engenharia com cobertura de Responsabilidade Civil Geral e Cruzada, tendo a UNIVERSIDADE FEDERAL DO SUL DA BAHIA como BENEFICIÁRIO, com valor (importância segurada) e prazo de vigência não inferior ao do Contrato, sob pena de aplicação das sanções previstas no instrumento de contrato.



MINISTÉRIO DA EDUCAÇÃO  
**UNIVERSIDADE FEDERAL DO SUL DA BAHIA**  
PRÓ-REITORIA DE PLANEJAMENTO E ADMINISTRAÇÃO

18.3.16. Estarão abrangidos no Seguro de Risco de Engenharia:

- a) Coberturas Mínimas:
- b) Cobertura Básica;
- c) Seguros para obras civis em construção (OCC);
- d) Riscos inerentes à construção ou erro de execução ou de projeto;
- e) Riscos atribuídos à Contratada na Matriz de Riscos (Anexo V);
- f) Riscos da natureza (danos causados por vendaval, queda de granizo, queda de raio, alagamento, entre outros).

18.3.17. **Coberturas especiais:**

- 18.3.17.1. Despesas extraordinárias, que compreendem despesas de mão de obra para serviços noturnos e/ou realizados em feriados e finais de semana para consertos ou fretamento de meios de transporte;
- 18.3.17.2. Tumultos, que compreende despesas com danos causados por tumulto, greve ou greve patronal (lockout);
- 18.3.17.3. Desentulho do local, que compreende despesas com a retirada de entulho do local;
- 18.3.17.4. Obras concluídas, que compreende danos materiais causados a partes da obras quando finalizadas;
- 18.3.17.5. Obras temporárias, que compreende danos materiais causados exclusivamente a barracões e andaimes existentes no local da construção.
- 18.3.17.6. Despesas de salvamento e contenção de sinistros, que compreende despesas com providências de emergência para conter as consequências de prejuízo decorrente de acidentes;
- 18.3.17.7. Danos morais decorrentes de responsabilidade civil, que compreende danos morais causados involuntariamente a terceiros em decorrência dos trabalhos pertinentes às obras.

18.3.18. **Coberturas adicionais:**

- 18.3.18.1. Erro de projeto/risco de fabricante, que compreende danos causados às obras decorrentes de erro de projeto mais prejuízos ocorridos durante reposição, reparo ou retificação;
- 18.3.18.2. Responsabilidade civil, que, além de garantir indenização para danos a terceiros, cobre gastos com honorários de advogados;
- 18.3.18.3. Responsabilidade civil cruzada, que compreende os danos materiais e corporais causados involuntariamente a terceiros, decorrentes da execução das obras por empreiteiros ou subempreiteiros ligados diretamente ao segurado principal na prestação das obras durante o prazo de vigência da





MINISTÉRIO DA EDUCAÇÃO  
**UNIVERSIDADE FEDERAL DO SUL DA BAHIA**  
PRÓ-REITORIA DE PLANEJAMENTO E ADMINISTRAÇÃO

apólice.

- 18.3.18.4. Propriedade circunvizinha, que compreende danos materiais a outros bens de propriedade do segurado ou bens de terceiros sob a sua guarda, custódia ou controle, existentes no canteiro de obras, desde que comprovadamente decorrentes dos trabalhos de execução ou testes;
- 18.3.18.5. Manutenção simples, que garante danos causados aos bens decorrentes da execução dos trabalhos de acertos, ajustes e verificação realizados durante o período de manutenção;
- 18.3.18.6. Manutenção ampla, que além da cobertura para manutenção simples, ou seja, para os empreiteiros segurados, durante as operações realizadas por eles, no período de manutenção, garante danos verificados nesse mesmo período, porém ocorridos na fase de construção ou instalação;
- 18.3.18.7. Lucros cessantes decorrentes de responsabilidade civil, que garante as quantias pelas quais o segurado é responsável, referentes a perdas financeiras e lucros cessantes causados involuntariamente a terceiros em decorrência dos trabalhos pertinentes às obras;
- 18.3.18.8. Responsabilidade civil do empregador, que garante as quantias pelas quais o segurado vier a ser responsável civilmente, devido aos danos corporais causados involuntariamente a empregados ou a seus representantes quando estiverem exclusivamente a seu serviço no canteiro de obras.
- 18.3.19. Na apólice mencionada deverão constar, no mínimo, as seguintes informações: número completo da licitação ou, quando se tratar de aditamento, o número do Contrato; objeto a ser contratado, especificado neste Edital; localidade do risco, destacando o nome da obras onde será executado o objeto licitado; nome e número do CNPJ do emitente (seguradora); nome e número do CNPJ da CONTRATADA (contratante da apólice), o valor segurado deverá ser corrigido toda vez que incidir correspondente correção no montante contratual. Do mesmo modo, se houver prorrogação do prazo contratual a vigência da apólice deverá ser prorrogada por igual período.
- 18.3.20. A apólice supracitada deverá ser entregue acompanhada da cópia do comprovante de pagamento do prêmio tarifário total ou parcelado. Neste caso, o comprovante de pagamento de cada parcela, tão logo seja efetuado, deverá ser remetido a UNIVERSIDADE FEDERAL DO SUL DA BAHIA, sob pena de aplicação das cominações previstas neste instrumento.
- 18.3.21. A CONTRATADA fica obrigada a manter a validade da apólice até a expedição, pela CONTRATANTE, do Termo de Recebimento Definitivo das Obras.





**MINISTÉRIO DA EDUCAÇÃO**  
**UNIVERSIDADE FEDERAL DO SUL DA BAHIA**  
**PRÓ-REITORIA DE PLANEJAMENTO E ADMINISTRAÇÃO**

18.3.22. Acrescido o valor inicial do Contrato e/ou prorrogado o seu prazo, a CONTRATADA apresentará as garantias complementares, no mesmo percentual e/ou prazo, no ato da assinatura do correspondente Projeto Básico.

18.3.23. A liberação das garantias estará condicionada à emissão do TERMO DE RECEBIMENTO DEFINITIVO dos Serviços, mediante requerimento da CONTRATADA e, desde que, cumpridas todas as obrigações contratuais.

**19. OBRIGAÇÕES DA CONTRATADA E DA CONTRATANTE:**

**19.1. Obrigações da Contratada:**

19.1.1. Executar todas as sondagens e prospecções necessárias, de acordo com a ABNT, para a realização dos estudos geotécnicos necessários para a elaboração do projeto estrutural.

19.1.2. A contratada, para o desenvolvimento das atividades concernentes à execução do objeto, deverá manter um escritório na cidade sede administrativa da contratante, qual seja a cidade de Itabuna, Estado da Bahia, de modo a permitir o atendimento das demandas da Instituição sem atropelos. Tal previsão se dá pela necessidade constante de interação com a equipe técnica da Contratante, de modo a promover o acompanhamento, por parte da DINFRA/UFSB, dos projetos em elaboração pela Contratada. A Contratada deve apresentar semanalmente, na Reitoria da UFSB, os projetos em desenvolvimento, de modo a possibilitar a discussão e ajustes necessários de projetos durante sua elaboração, evitando retrabalhos e atraso no cronograma.

19.1.3. Executar o levantamento topográfico de toda a área inclusive o planialtimétrico.

19.1.4. Executar os serviços conforme Especificações e as constantes do Anteprojeto, anexos e a sua proposta, com os recursos necessários ao perfeito cumprimento das cláusulas contratuais;

19.1.5. O projetista deve renunciar expressamente os Arts. 15 e 16 da Lei 12.378/2010, ficando a Administração autorizada a proceder quaisquer alterações que considerar necessárias, a seu exclusivo critério, nos planos ou projetos, a qualquer tempo, sem ônus adicional, independentemente de autorização específica de seus autores, na forma prevista no art. 29 da Lei 9.610/1998 c/c art. 18 da Lei 5.194/1966 e art. 16 da Lei 12.378/2010

19.1.6. Fornecer os materiais e equipamentos, ferramentas e utensílios necessários, na qualidade e quantidade especificadas, nos termos de sua proposta;

19.1.7. Permitir acesso dos funcionários da CONTRATANTE às dependências da CONTRATADA para prestar inspeções periódicas nas instalações físicas para verificar o cumprimento das medidas de segurança adotada nos trabalhos e outras medidas necessárias à execução dos serviços e demais condições estabelecidas pela norma de segurança e saúde do trabalho, principalmente



**MINISTÉRIO DA EDUCAÇÃO**  
**UNIVERSIDADE FEDERAL DO SUL DA BAHIA**  
**PRÓ-REITORIA DE PLANEJAMENTO E ADMINISTRAÇÃO**

quanto aos equipamentos de segurança coletiva;

- 19.1.8. Arcar com a responsabilidade civil por todos e quaisquer danos materiais e morais causados pela ação ou omissão de seus empregados, trabalhadores, prepostos ou representantes, dolosa ou culposamente, à União ou a terceiros;
- 19.1.9. Ceder os direitos patrimoniais relativos ao projeto ou serviço técnico especializado, para que a Administração possa utilizá-lo de acordo com o previsto no Anteprojeto, nos termos do art.111 da Lei nº 8.666, de 1993;
- 19.1.10. Quando o projeto referir-se a obra imaterial de caráter tecnológico, insuscetível de privilégio, a cessão dos direitos incluirá o fornecimento de todos os dados, documentos e elementos de informação pertinentes à tecnologia de concepção, desenvolvimento, fixação em suporte físico de qualquer natureza e aplicação da obra;
- 19.1.11. Refazer gratuitamente o serviço em caso de erros e/ou omissões nos documentos;
- 19.1.12. Deixando o projetista de refazer o projeto, a UFSB poderá contratar terceiro(s) para executar o serviço, atribuindo à contratada a responsabilidade pelo respectivo pagamento, sem que tenha direito a reembolso ou prévia ciência dessa contratação;
- 19.1.13. Utilizar empregados habilitados, técnicos e administrativos, em quantidade necessária com conhecimentos básicos para a perfeita execução dos serviços, de conformidade com as normas e determinações em vigor;
- 19.1.14. Apresentar à Contratante, quando for o caso, a relação nominal dos empregados que adentrarão o órgão para a execução do serviço, os quais devem estar devidamente identificados por meio de crachá;
- 19.1.15. Responsabilizar-se por todas as obrigações trabalhistas, sociais, previdenciárias, tributárias e as demais previstas na legislação específica, cuja inadimplência não transfere responsabilidade à Administração;
- 19.1.16. Instruir seus empregados quanto à necessidade de acatar as orientações da Administração, inclusive quanto ao cumprimento das Normas Internas, quando for o caso;
- 19.1.17. Relatar à Administração toda e qualquer irregularidade verificada no decorrer da prestação dos serviços;
- 19.1.18. Não permitir a utilização de qualquer trabalho de menor de dezesseis anos, exceto na condição de menor aprendiz para os maiores de quatorze anos; nem permitir a utilização do trabalho do menor de dezoito anos em trabalho noturno, perigoso ou insalubre;
- 19.1.19. Manter durante toda a vigência do contrato, em compatibilidade com as obrigações assumidas, todas as condições de habilitação e qualificação exigidas



**MINISTÉRIO DA EDUCAÇÃO**  
**UNIVERSIDADE FEDERAL DO SUL DA BAHIA**  
**PRÓ-REITORIA DE PLANEJAMENTO E ADMINISTRAÇÃO**

na licitação;

- 19.1.20. Não transferir a terceiros, por qualquer forma, nem mesmo parcialmente, as obrigações assumidas, nem subcontratar qualquer das prestações a que está obrigada, exceto nas condições autorizadas no Anteprojeto ou na minuta de contrato;
- 19.1.21. Arcar com o ônus decorrente de eventual equívoco no dimensionamento dos quantitativos de sua proposta e projetos apresentados, inclusive quanto aos custos variáveis decorrentes de fatores futuros e incertos, devendo complementá-los, caso o previsto inicialmente em sua proposta não seja satisfatório para o atendimento ao objeto da licitação, exceto quando ocorrer algum dos eventos arrolados nos incisos do § 1º do art. 57 da Lei nº. 8.666, de 1993.
- 19.1.22. Prestar garantia contratual, conforme estabelecido neste ANTEPROJETO e na minuta do contrato;
- 19.1.23. Relatar à Administração toda e qualquer irregularidade verificada no decorrer da execução dos serviços;
- 19.1.24. Devem ser relatados quaisquer fatos ou circunstâncias detectadas por seus empregados quando da execução das obras, que prejudiquem ou possam vir a prejudicar a qualidade dos serviços ou comprometer à integridade do patrimônio público.
- 19.1.25. Comunicar ao Fiscal do contrato, no prazo de 24 (vinte e quatro) horas, qualquer ocorrência anormal ou acidente que se verifique no local das obras;
- 19.1.26. Submeter previamente, por escrito, à CONTRATANTE, para análise e aprovação, quaisquer mudanças nos métodos executivos que já haviam sido aprovados pela UFSB;
- 19.1.27. Ceder os direitos patrimoniais relativos ao projeto ou serviço técnico especializado, para que a Administração possa utilizá-lo de acordo com o previsto neste Anteprojeto, nos termos do artigo 111 da Lei nº 8.666, de 1993;
- 19.1.28. Quando o projeto referir-se a obra imaterial, de caráter tecnológico, insuscetível de privilégio, a cessão dos direitos incluirá o fornecimento de todos os dados, documentos e elementos de informação pertinentes à tecnologia de concepção, desenvolvimento, fixação em suporte físico de qualquer natureza e aplicação da obras;
- 19.1.29. Todas as obras deverão ser executadas em conformidade com as Práticas de Projeto, Construção e Manutenção de Edifícios Públicos Federais e com este ANTEPROJETO, prevalecendo, no caso de eventuais divergências, as disposições estabelecidas pela UFSB.
- 19.1.30. A Contratada deverá possuir ou providenciar os equipamentos, os materiais, os insumos, a mão-de-obra, os meios de transporte, e demais itens necessários ao desenvolvimento de todas as etapas das obras;



**MINISTÉRIO DA EDUCAÇÃO**  
**UNIVERSIDADE FEDERAL DO SUL DA BAHIA**  
**PRÓ-REITORIA DE PLANEJAMENTO E ADMINISTRAÇÃO**

- 19.1.31. Toda e qualquer dúvida deverá ser esclarecida previamente com a UFSB antes da execução das obras correspondentes.
- 19.1.32. A Contratada deverá providenciar junto ao CAU e CREA os Registros de Responsabilidade Técnica (RRT) e Anotações de Responsabilidade Técnica (ART) referentes a todos as obras e atividades técnicas objeto deste ANTEPROJETO, inclusive da Planilha Orçamentária. Esses custos devem estar previstos em sua proposta;
- 19.1.33. A Contratada deverá entregar, à UFSB, uma via dos Registros de Responsabilidade Técnica (RRT) e/ou das Anotações de Responsabilidade Técnica (ART) relativas à execução das obras.
- 19.1.34. Toda a documentação a ser elaborada deverá contemplar critérios de sustentabilidade, pressupondo uma relação equilibrada com o ambiente em sua totalidade, considerando que todos os elementos afetam e são afetados reciprocamente pela ação humana. A sustentabilidade, portanto, diz respeito às escolhas sobre as formas de produção, consumo, habitação, comunicação, alimentação, transporte e também nos relacionamentos entre as pessoas e delas com o ambiente, considerando os valores éticos, solidários e democráticos. Deverão ser observadas as Leis, Decretos, Resoluções e Instruções Normativas indicadas abaixo e outra(s) pertinente(s):
- 19.1.34.1. Instrução Normativa SLTI/MPOG nº.01, de 19 de janeiro de 2010 – Dispõe sobre critérios de sustentabilidade nas contratações na Adm. Pública Federal;
- 19.1.34.2. Art. 3º da Lei nº.8.666/93 - alterado em 12/2010 com a inclusão de novo objetivo da licitação – Promoção do desenvolvimento nacional sustentável.
- 19.1.34.3. Art.12 da Lei nº.8.666/93;
- 19.1.34.4. Decreto nº.7.746, de 05 de julho de 2012 – Regulamenta o art.3º da Lei nº.8.666/93;
- 19.1.34.5. Lei nº 12.305/2010 – Política Nacional de Resíduos Sólidos;
- 19.1.34.6. Resolução CONAMA nº. 307, de 5 de julho de 2002 – Estabelece diretrizes, critérios e procedimentos para a gestão dos resíduos da construção civil;
- 19.1.34.7. Instrução Normativa SLTI/MPOG nº.02, de 04 de junho de 2014 – Dispõe sobre regras para a aquisição ou locação de máquinas e aparelhos consumidores de energia pela Administração Pública Federal direta autárquica e fundacional, e uso da Etiqueta Nacional de conservação de Energia nos projetos e respectivos Edificações públicas federais novas ou que receberam retrofits;
- 19.1.35. Assegurar à Contratante, nos termos do artigo 19, inciso XVI, da Instrução Normativa SLTI/MPOG nº 2, de 30 de abril de 2008:



**MINISTÉRIO DA EDUCAÇÃO**  
**UNIVERSIDADE FEDERAL DO SUL DA BAHIA**  
**PRÓ-REITORIA DE PLANEJAMENTO E ADMINISTRAÇÃO**

- 19.1.35.1. O direito de propriedade intelectual dos produtos desenvolvidos, inclusive sobre as eventuais adequações e atualizações que vierem a ser realizadas, logo após o recebimento de cada parcela, de forma permanente, permitindo à Contratante distribuir, alterar e utilizar os mesmos sem limitações ou prévia autorização;
- 19.1.35.2. Os direitos autorais das soluções apresentadas nos projetos elaborados, suas especificações técnicas, toda documentação produzida e congêneres e todos os demais produtos gerados na execução do contrato, são de propriedade da Contratante. Fica proibida a sua utilização pela Contratada, sem que exista autorização expressa da Contratante, sob pena de multa, sem prejuízo das sanções civis e penais cabíveis.
- 19.1.36. Executar as obras conforme Especificações constantes do Projeto, do Edital e seus anexos e a sua proposta, com os recursos necessários ao perfeito cumprimento das cláusulas contratuais;
- 19.1.37. Fornecer os materiais e equipamentos, ferramentas e utensílios necessários, na qualidade e quantidade especificadas, nos termos de sua proposta;
- 19.1.38. Não transferir a terceiros, por qualquer forma, nem mesmo parcialmente, as obrigações assumidas, nem subcontratar qualquer das prestações a que está obrigada, exceto nas condições autorizadas no Anteprojeto, no Edital ou na minuta de contrato;
- 19.1.39. Promover a organização técnica e administrativa das obras, de modo a conduzi-las eficaz e eficientemente, de acordo com os documentos e especificações que integram o Contrato, no prazo determinado;
- 19.1.40. Providenciar todas as aprovações, licenças e alvarás relativos aos projetos e às obras, em todos os órgãos e repartições competentes (licença ambiental, Corpo de Bombeiros, Prefeitura, Vigilância Sanitária, etc.)
- 19.1.41. Providenciar, conforme o caso, as ligações definitivas das utilidades previstas no projeto (água, esgoto, gás, energia elétrica, telefone, etc.), bem como agendar, junto aos órgãos federais, estaduais e municipais e concessionárias de serviços públicos, vistorias com vistas à obtenção de licenças e regularização dos serviços e obras concluídas (Habite-se, Licença Ambiental de Operação, etc.);
- 19.1.42. Adotar as providências e precauções necessárias, inclusive consulta nos respectivos órgãos, se necessário for, a fim de que não venham a ser danificadas as redes hidrossanitárias, elétricas e telefônicas;
- 19.1.43. Promover a guarda, manutenção e vigilância de materiais, ferramentas, e tudo o que for necessário à execução dos serviços, durante a vigência das obras;
- 19.1.44. Paralisar, por determinação da CONTRATANTE, qualquer trabalho que não esteja sendo executado de acordo com a boa técnica ou que ponha em risco



**MINISTÉRIO DA EDUCAÇÃO**  
**UNIVERSIDADE FEDERAL DO SUL DA BAHIA**  
**PRÓ-REITORIA DE PLANEJAMENTO E ADMINISTRAÇÃO**

a segurança de pessoas ou bens de terceiros;

- 19.1.45. Cumprir, além dos postulados legais vigentes de âmbito federal, estadual ou municipal, as normas de segurança da Administração;
- 19.1.46. Os trabalhos devem ser conduzidos com estrita observância às normas da legislação pertinente, cumprindo as determinações dos Poderes Públicos, mantendo o local das obras sempre limpo e nas melhores condições de segurança, higiene e disciplina.
- 19.1.47. Prestar as obras dentro dos parâmetros e rotinas estabelecidos, fornecendo todos os materiais, equipamentos e utensílios em quantidade, qualidade e tecnologia adequadas, com a observância às recomendações aceitas pela boa técnica, normas e legislação;
- 19.1.48. Providenciar junto ao CREA as Anotações de Responsabilidade Técnica – ART's referentes ao objeto do contrato e especialidades pertinentes, nos termos da Lei nº. 6.496, de 1977;
- 19.1.49. Obter junto à Prefeitura Municipal, conforme o caso, o alvará de construção e, se necessário, o alvará de demolição e demais documentos e autorizações exigíveis, na forma da legislação aplicável;
- 19.1.50. Utilizar somente matéria-prima florestal procedente, nos termos do artigo 11 do Decreto nº 5.975, de 2006, de: (a) manejo florestal, realizado por meio de Plano de Manejo Florestal Sustentável - PMFS devidamente aprovado pelo órgão competente do Sistema Nacional do Meio Ambiente - SISNAMA; (b) supressão da vegetação natural, devidamente autorizada pelo órgão competente do Sistema Nacional do Meio Ambiente - SISNAMA; (c) florestas plantadas; e (d) outras fontes de biomassa florestal, definidas em normas específicas do órgão ambiental competente.
- 19.1.51. Comprovar a procedência legal dos produtos ou subprodutos florestais utilizados em cada etapa da execução contratual, nos termos do artigo 4º, inciso IX, da Instrução Normativa SLTI/MPOG nº 1, de 19/01/2010, por ocasião da respectiva medição, mediante a apresentação dos seguintes documentos, conforme o caso:
- 19.1.51.1. Cópias autenticadas das notas fiscais de aquisição dos produtos ou subprodutos florestais;
- 19.1.51.2. Cópia dos Comprovantes de Registro do fornecedor e do transportador dos produtos ou subprodutos florestais junto ao Cadastro Técnico Federal de Atividades Potencialmente Poluidoras ou Utilizadoras de Recursos Ambientais – CTF, mantido pelo IBAMA, quando tal inscrição for obrigatória, acompanhados dos respectivos Certificados de Regularidade válidos, conforme artigo 17, inciso II, da Lei nº 6.938, de 1981, e Instrução Normativa IBAMA nº 31, de 03/12/2009, e legislação correlata;
- 19.1.51.3. Documento de Origem Florestal – DOF, instituído pela Portaria nº 253, de





**MINISTÉRIO DA EDUCAÇÃO**  
**UNIVERSIDADE FEDERAL DO SUL DA BAHIA**  
**PRÓ-REITORIA DE PLANEJAMENTO E ADMINISTRAÇÃO**

18/08/2006, do Ministério do Meio Ambiente, e Instrução Normativa IBAMA nº 112, de 21/08/2006, quando se tratar de produtos ou subprodutos florestais de origem nativa cujo transporte e armazenamento exija a emissão de tal licença obrigatória.

- 19.1.52. Caso os produtos ou subprodutos florestais utilizados na execução contratual tenham origem em Estado que possua documento de controle próprio, a CONTRATADA deverá apresentá-lo, em complementação ao DOF, para fins de demonstrar a regularidade do transporte e armazenamento nos limites do território estadual.
- 19.1.53. O gerenciamento dos resíduos originários da contratação deverá obedecer às diretrizes técnicas e procedimentos do Programa Municipal de Gerenciamento de Resíduos da Construção Civil, ou do Projeto de Gerenciamento de Resíduos da Construção Civil apresentado ao órgão competente, conforme o caso;
- 19.1.54. Nos termos dos artigos 3º e 10º da Resolução CONAMA nº 307, de 05/07/2002, a CONTRATADA deverá providenciar a destinação ambientalmente adequada dos resíduos da construção civil originários da contratação, para tanto obriga-se, sob pena de multa previstas neste ANTEPROJETO e Edital, a apresentar o seu plano de gerenciamento de resíduos da construção civil assinado pelo responsável técnico, obedecendo, no que couber, aos seguintes procedimentos:
- 19.1.54.1. Resíduos Classe A (reutilizáveis ou recicláveis como agregados): deverão ser reutilizados ou reciclados na forma de agregados, ou encaminhados a áreas de aterro de resíduos da construção civil, sendo dispostos de modo a permitir a sua utilização ou reciclagem futura;
- 19.1.54.2. Resíduos Classe B (recicláveis para outras destinações): deverão ser reutilizados, reciclados ou encaminhados a áreas de armazenamento temporário, sendo dispostos de modo a permitir a sua utilização ou reciclagem futura;
- 19.1.54.3. Resíduos Classe C (para os quais não foram desenvolvidas tecnologias ou aplicações economicamente viáveis que permitam a sua reciclagem/recuperação): deverão ser armazenados, transportados e destinados em conformidade com as normas técnicas específicas;
- 19.1.54.4. Resíduos Classe D (perigosos, contaminados ou prejudiciais à saúde): deverão ser armazenados, transportados, reutilizados e destinados em conformidade com as normas técnicas específicas.
- 19.1.55. Em nenhuma hipótese a CONTRATADA, sob pena de multa, poderá dispor os resíduos originários da contratação nas áreas da UFSB, em aterros de resíduos domiciliares, áreas de “bota fora”, encostas, corpos d’água, lotes vagos e áreas protegidas por Lei, bem como em áreas não licenciadas;
- 19.1.56. Para fins de fiscalização do fiel cumprimento do Programa Municipal de





**MINISTÉRIO DA EDUCAÇÃO**  
**UNIVERSIDADE FEDERAL DO SUL DA BAHIA**  
**PRÓ-REITORIA DE PLANEJAMENTO E ADMINISTRAÇÃO**

Gerenciamento de Resíduos da Construção Civil, ou do Projeto de Gerenciamento de Resíduos da Construção Civil, conforme o caso, a contratada comprovará, sob pena de multa, que todos os resíduos removidos estão acompanhados de Controle de Transporte de Resíduos, em conformidade com as normas da Agência Brasileira de Normas Técnicas - ABNT, ABNT NBR nºs 15.112, 15.113, 15.114, 15.115 e 15.116, de 2004;

19.1.57. Observar as seguintes diretrizes de caráter ambiental:

- 19.1.57.1. Qualquer instalação, equipamento ou processo, situado em local fixo, que libere ou emita matéria para a atmosfera, por emissão pontual ou fugitiva, utilizado na execução contratual, deverá respeitar os limites máximos de emissão de poluentes admitidos na Resolução CONAMA nº 382, de 26/12/2006, e legislação correlata, de acordo com o poluente e o tipo de fonte;
- 19.1.57.2. Na execução contratual, conforme o caso, a emissão de ruídos não poderá ultrapassar os níveis considerados aceitáveis pela Norma NBR-10.151 – Avaliação do Ruído em Áreas Habitadas visando o conforto da comunidade, da Associação Brasileira de Normas Técnicas - ABNT, ou aqueles estabelecidos na NBR-10.152 – Níveis de Ruído para conforto acústico, da Associação Brasileira de Normas Técnicas – ABNT, nos termos da Resolução CONAMA nº 01, de 08/03/90, e legislação correlata.
- 19.1.58. Nos termos do artigo 4º, § 3º, da Instrução Normativa SLTI/MPOG nº 1, de 19/01/2010, deverão ser utilizados, na execução contratual, agregados reciclados, sempre que existir a oferta de tais materiais, capacidade de suprimento e custo inferior em relação aos agregados naturais, inserindo-se na planilha de formação de preços os custos correspondentes;
- 19.1.59. Utilizar empregados habilitados e com conhecimentos básicos dos serviços a serem executados, de conformidade com as normas e determinações em vigor;
- 19.1.60. Manter sediado junto à Administração, durante os turnos de trabalho, preposto capaz de tomar decisões compatíveis com os compromissos assumidos, seguindo as disposições sobre Equipe Técnica Mínima do Edital e seus anexos;
- 19.1.61. Vedar a utilização, na execução das obras, de empregados que sejam familiares de agente público ocupante de cargo em comissão ou função de confiança no órgão contratante nos termos do artigo 7º do Decreto nº 7.203 de 2010, que dispõe sobre a vedação no nepotismo no âmbito da administração pública federal;
- 19.1.62. Apresentar à Contratante, quando for o caso, a relação nominal dos empregados que adentrarão o órgão para a execução do serviço, os quais devem estar devidamente identificados por meio de crachá;
- 19.1.62.1. O pessoal deve ser mantido devidamente identificado através de crachás, com fotografia recente, e provendo-os dos Equipamentos de Proteção Individual - EPI's.



**MINISTÉRIO DA EDUCAÇÃO**  
**UNIVERSIDADE FEDERAL DO SUL DA BAHIA**  
**PRÓ-REITORIA DE PLANEJAMENTO E ADMINISTRAÇÃO**

- 19.1.63. Instruir seus empregados quanto à necessidade de acatar as orientações da Administração, inclusive quanto ao cumprimento das Normas Internas, quando for o caso;
- 19.1.64. Instruir os seus empregados, quanto à prevenção de incêndios nas áreas da Administração;
- 19.1.65. Permitir acesso dos funcionários da CONTRATANTE às dependências da CONTRATADA para prestar inspeções periódicas nas instalações físicas para verificar o cumprimento das medidas de segurança adotada nos trabalhos e outras medidas necessárias à execução das obras e demais condições estabelecidas pela norma de segurança e saúde do trabalho, principalmente quanto aos equipamentos de segurança coletiva;
- 19.1.66. Prestar todo esclarecimento ou informação solicitada pela CONTRATANTE ou por seus prepostos, garantindo-lhes o acesso, a qualquer tempo, ao local das obras, bem como aos documentos relativos à execução das obras;
- 19.1.67. Elaborar o Diário de Obras, incluindo diariamente, pelo preposto responsável, as informações sobre o andamento das obras, tais como, número de funcionários, de equipamentos, condições de trabalho, condições meteorológicas, serviços executados, registro de ocorrências e outros fatos relacionados, bem como os comunicados à Fiscalização e situação das obras em relação ao cronograma previsto;
- 19.1.67.1. O Diário de obras deverá ter capa resistente, todas as suas páginas numeradas em ordem sequencial, de 01 (um) a 50 (cinquenta), em 3 (três) vias, e rubricadas pela fiscalização da Diretoria de Infraestrutura (DINFRA) da UFSB;
- 19.1.67.2. Ao final das obras, o referido Diário será de propriedade da CONTRATANTE.
- 19.1.68. Regularizar, quando notificada pela CONTRATANTE, sob pena de sofrer as penalidades estabelecidas no contrato, as eventuais falhas na execução das obras realizadas fora das especificações;
- 19.1.69. Arcar com o ônus decorrente de eventual equívoco no dimensionamento dos quantitativos de sua proposta e projetos apresentados, inclusive quanto aos custos variáveis decorrentes de fatores futuros e incertos, devendo complementá-los, caso o previsto inicialmente em sua proposta não seja satisfatório para o atendimento ao objeto da licitação, exceto quando ocorrer algum dos eventos arrolados nos incisos do § 1º do art. 57 da Lei nº. 8.666, de 1993;
- 19.1.70. Reparar, refazer, substituir, às suas expensas, os trabalhos realizados com materiais defeituosos ou com vício de construção, pelo prazo de 05 (cinco) anos, contado da data de emissão do Termo de Recebimento Definitivo, ou a qualquer tempo se constatado pelo fiscal da CONTRATANTE;
- 19.1.71. Arcar com a responsabilidade civil por todos e quaisquer danos materiais



**MINISTÉRIO DA EDUCAÇÃO**  
**UNIVERSIDADE FEDERAL DO SUL DA BAHIA**  
**PRÓ-REITORIA DE PLANEJAMENTO E ADMINISTRAÇÃO**

e morais causados pela ação ou omissão de seus empregados, trabalhadores, prepostos ou representantes, dolosa ou culposamente, à União ou a terceiros;

- 19.1.72. Responder por qualquer prejuízo ou danos causados diretamente à Administração ou a terceiros, decorrentes de sua culpa ou dolo na execução do contrato, procedendo imediatamente aos reparos ou indenizações cabíveis e assumindo o ônus daí decorrente;
- 19.1.73. Responsabilizar-se pelo comportamento e ações de seus empregados/colaboradores nas dependências da UFSB, inclusive pelo ressarcimento ao erário público, em caso de danos materiais;
- 19.1.74. Responsabilizar-se por todas as obrigações trabalhistas, sociais, previdenciárias, tributárias e as demais previstas na legislação específica, cuja inadimplência não transfere responsabilidade à Administração;
- 19.1.75. Não permitir a utilização de qualquer trabalho de menor de dezesesseis anos, exceto na condição de menor aprendiz para os maiores de quatorze anos, nem permitir a utilização do trabalho do menor de dezoito anos em trabalho noturno, perigoso ou insalubre;
- 19.1.76. Responder por qualquer acidente de trabalho na execução das obras, por uso indevido de patentes registradas em nome de terceiros, por danos resultantes de caso fortuito ou de força maior, por qualquer causa de destruição, danificação, defeitos ou incorreções das obras ou dos bens da CONTRATANTE, de seus funcionários ou de terceiros, ainda que ocorridos em via pública junto às obras;
- 19.1.77. Responsabilizar-se pelos encargos previdenciários, fiscais e comerciais resultantes da execução do contrato;
- 19.1.78. Responder pelo pagamento dos salários devidos aos empregados e encargos trabalhistas, bem como pelos registros, seguros contra riscos de acidentes de trabalho e outras obrigações inerentes à execução das obras ora contratadas;
- 19.1.79. Fornecer mensalmente, ou sempre que solicitados pela CONTRATANTE, os comprovantes do cumprimento das obrigações previdenciárias, do Fundo de Garantia por Tempo de Serviço – FGTS, e do pagamento dos salários e benefícios dos empregados utilizados na execução das obras;
- 19.1.80. Arcar com o ônus decorrente de eventual equívoco no dimensionamento dos quantitativos de sua proposta e projetos apresentados, inclusive quanto aos custos todos os tributos incidentes sobre este Contrato, bem como sobre a sua atividade, devendo efetuar os respectivos pagamentos na forma e nos prazos determinados por lei.
- 19.1.81. Arcar com o ônus variáveis decorrentes de fatores futuros e incertos, devendo complementá-los, caso o previsto inicialmente em sua proposta não seja satisfatório para o atendimento ao objeto da licitação, exceto quando ocorrer algum dos eventos arrolados nos incisos do § 1º do art. 57 da Lei nº. 8.666, de



**MINISTÉRIO DA EDUCAÇÃO**  
**UNIVERSIDADE FEDERAL DO SUL DA BAHIA**  
**PRÓ-REITORIA DE PLANEJAMENTO E ADMINISTRAÇÃO**

1993.

19.1.82. Disponibilizar sua equipe técnica para reuniões semanais na Reitoria da UFSB, caso solicitado pela DINFRA / Diretoria de Infraestrutura, na Universidade Federal do Sul da Bahia.

**1.1.1.1.** Essas reuniões serão previamente agendadas e seu objetivo é apresentar e discutir o desenvolvimento dos trabalhos e seus ajustes.

**19.2. Obrigações da Contratante:**

19.2.1. Proporcionar todas as condições para que a Contratada possa desempenhar seus serviços de acordo com as determinações do Contrato, do Edital e seus Anexos, especialmente do ANTEPROJETO;

19.2.2. Exigir o cumprimento de todas as obrigações assumidas pela Contratada, de acordo com as cláusulas contratuais e os termos de sua proposta;

19.2.3. Cumprir fielmente as disposições do Contrato;

19.2.4. Exercer o acompanhamento e a fiscalização das obras, por servidor especialmente designado, anotando em registro próprio as falhas detectadas, indicando dia, mês e ano, bem como o nome dos empregados eventualmente envolvidos, e encaminhando os apontamentos à autoridade competente para as providências cabíveis;

19.2.5. Notificar a Contratada por escrito da ocorrência de eventuais imperfeições no curso da execução das obras, fixando prazo para a sua correção;

19.2.6. Zelar para que durante toda a vigência do contrato sejam mantidas, em compatibilidade com as obrigações assumidas pela Contratada, todas as condições de habilitação e qualificação exigidas na licitação;

19.2.7. A execução das obras será conduzida por um profissional especializado;

19.2.7.1. A presença do responsável pela manutenção deverá ser contínua, devendo o mesmo estar em condições de prestar quaisquer esclarecimentos a respeito das obras.

19.2.8. Responsabilizar-se pela comunicação, em tempo hábil, de qualquer fato que acarrete em interrupção na execução do contrato;

19.2.9. Zelar pelo cumprimento das obrigações da CONTRATADA relativas à observância das normas ambientais vigentes;

19.2.10. Proporcionar todas as condições para que a CONTRATADA possa desempenhar seus serviços de acordo com as determinações do Contrato, do Edital e seus anexos, especialmente as do Anteprojeto, incluindo o fornecimento de informações necessárias para o desenvolvimento das obras objeto do contrato por escrito quando for necessário;



**MINISTÉRIO DA EDUCAÇÃO**  
**UNIVERSIDADE FEDERAL DO SUL DA BAHIA**  
**PRÓ-REITORIA DE PLANEJAMENTO E ADMINISTRAÇÃO**

- 19.2.11. Efetuar os pagamentos à Contratada, mediante comprovação de execução dos serviços, dentro das condições, prazos e vencimentos estabelecidos;
- 19.2.12. Proceder às advertências, multas e demais cominações legais pelo descumprimento parcial ou total dos termos do Contrato;
- 19.2.13. A UFSB não se responsabilizará por qualquer despesa que venha a ser efetuada sem que tenha sido previamente autorizada;
- 19.2.14. A UFSB reserva-se o direito de exercer, quando lhe convier, a fiscalização sobre a entrega do objeto contratado e, ainda, aplicar multas ou rescindir o Contrato, caso a empresa descumpra quaisquer das cláusulas estabelecidas no mesmo.

**20. ETAPAS DO PROJETO:**

**20.1.** A Contratada poderá iniciar os trabalhos desde o Estudo Preliminar ou a partir da fase de Anteprojeto, ou ainda desenvolver apenas o Projeto Executivo, conforme as necessidades da UFSB. As disciplinas devem ser desenvolvidas simultaneamente, salvo em casos que houver necessidade de conclusão de definições técnicas de um projeto para possibilitar o início de outro.

**20.2. 1ª Etapa – Estudo Preliminar (prazo de execução de 15 dias)**

- 20.2.1. Com base nas informações do programa de necessidades e do local de intervenção (planta de localização; cadastro da área; levantamento topográfico; sondagem do terreno), deverá ser desenvolvida solução preliminar de todos os pavimentos / unidades das edificações, para verificação dos ambientes, circulações, condicionantes legais e programáticos do empreendimento, bem como da concepção arquitetônica, dos sistemas e métodos construtivos propostos. Assim, deverão ser apresentados, pela CONTRATADA, nesta 1ª etapa os itens abaixo:
- 20.2.2. Relatório Técnico Preliminar demonstrando que as soluções adotadas satisfazem as condições de sustentabilidade das edificações, demonstrando de que forma a solução contribuirá para a redução de resíduos na edificação, no consumo de água potável e de energia e ainda o objetivo institucional de emissão ou compensação com vistas ao Programa de Carbono Zero da UFSB.
- 20.2.3. Planta de Implantação esquemática da(s) edificação(s) e todas as áreas necessárias, contendo no mínimo: definição das vias de acesso de veículos e de pedestres; cotas gerais de implantação; indicação Norte / Sul;
- 20.2.4. Planta baixa de todos os pavimentos / unidades, com indicação das áreas e suas dimensões, para todos os ambientes, contendo no mínimo: dimensionamento e caracterização de todos os ambientes; sistema de eixos organizacionais e modulação geral (quando pertinente);



MINISTÉRIO DA EDUCAÇÃO  
**UNIVERSIDADE FEDERAL DO SUL DA BAHIA**  
PRÓ-REITORIA DE PLANEJAMENTO E ADMINISTRAÇÃO

- 20.2.5. Cortes e / ou secções longitudinais e / ou transversais preliminares de todos os pavimentos, indicando todos os níveis e alturas (internas e externas) em relação à referência adotada, contendo, no mínimo: níveis e alturas (pé-direito, piso a piso, platibandas, etc.) de todos os ambientes, pavimentos e edificações / blocos; conceituação de vãos (portas e esquadrias) e aberturas técnicas (shafts);
- 20.2.6. Planta baixa dos elementos de cobertura, contendo no mínimo: indicação de tipologias (lajes, telhados, pergolados, etc); indicação de barrilete; indicação de base de condensadores (quando pertinente);
- 20.2.7. Fachadas e modelo volumétrico, de todas as edificações, indicando os elementos que a(s) compõe(m) tais como: materiais dos revestimentos das paredes externas; esquadrias; terraços e gradis; coberturas e platibandas; acessos e marquises; outros elementos significativos;

**20.3. 2ª Etapa – Anteprojeto (prazo de execução de 15 dias)**

- 20.3.1. Com base na proposta do estudo preliminar aprovada, deverá ser desenvolvida solução global para os materiais, sistemas e métodos construtivos mais adequado ao empreendimento proposto. Assim, deverão ser apresentados, pela CONTRATADA, nesta 2ª etapa os itens abaixo:
- 20.3.2. Planta de Implantação da(s) edificação(s) e todas as áreas necessárias, contendo no mínimo: definição das vias de acesso de veículos e de pedestres; áreas verdes, recreação e lazer; sistemas de eixos organizacionais (quando pertinente); cotas gerais de implantação e referências de nível; indicação do reservatório inferior; indicação Norte / Sul;
- 20.3.3. Planta baixa de todos os pavimentos / unidades, com indicação das áreas e suas dimensões, para todos os ambientes, contendo no mínimo: dimensionamento e caracterização de todos os ambientes; sistema de eixos organizacionais e modulação geral (quando pertinente); lançamento preliminar das estruturas; conceituação e articulação das áreas / ambientes / espaços técnicos necessários; tabela com indicação de acabamentos, revestimentos e pisos; quadro de dimensionamento de esquadrias, com dimensões e quantidades de cada tipo;
- 20.3.4. Cortes e / ou secções longitudinais e / ou transversais preliminares de todos os pavimentos, indicando todos os níveis e alturas (internas e externas) em relação à referência adotada, contendo, no mínimo: níveis e alturas (pé-direito, piso a piso, platibandas, etc.) de todos os ambientes, pavimentos e edificações / blocos; conceituação de vãos (portas e esquadrias) e aberturas técnicas (shafts); Necessidades de espaços livres entre forros e entre pisos; dimensionamento estrutural conceitual vertical; conceituação e articulação dos espaços técnicos necessários.
- 20.3.5. Planta baixa dos elementos de cobertura, contendo no mínimo: indicação de tipologias (lajes, telhados, pergolados, etc); indicação de barrilete; indicação de base de condensadores (quando pertinente); indicação de caimentos, calhas e coletores de águas pluviais; definição de vãos de acesso ao telhado; indicação de reservatório superior.





**MINISTÉRIO DA EDUCAÇÃO**  
**UNIVERSIDADE FEDERAL DO SUL DA BAHIA**  
**PRÓ-REITORIA DE PLANEJAMENTO E ADMINISTRAÇÃO**

- 20.3.6. Fachadas de todas as edificações, indicando os elementos que a(s) compõe(m) tais como: esquadrias; terraços e gradis; coberturas e platibandas; acessos e marquises; outros elementos significativos; referências a níveis; indicação gráfica dos materiais de revestimento, cor e textura; tabelas com indicação de acabamentos;
- 20.3.7. Especificações de materiais de todas as edificações, com informações técnicas relativas à edificação (ambientes internos e externos), a todos os elementos da edificação e aos seus componentes construtivos considerados relevantes.
- 20.3.8. Memorial Descritivo Arquitetônico, com informações sucintas e suficientes para a caracterização geral da concepção adotada, incluindo indicações das funções, dos usos, das formas, das dimensões, das localizações dos ambientes da edificação, bem como de quaisquer outras exigências prescritas ou de desempenho.

**20.4. 3ª Etapa – Projeto Básico (prazo de execução de 30 dias)**

- 20.4.1. Com base no Anteprojeto de Arquitetura, que aponta uma diretriz para concepção do sistema estrutural e das instalações prediais, deverão ser apresentados, pela CONTRATADA, nesta 3ª Etapa os itens abaixo: Manifestação de viabilidade dos órgãos responsáveis pelos serviços de água e esgoto;
- 20.4.2. Manifestação da concessionária local de energia elétrica quanto à disponibilidade de fornecimento de energia no lote, bem como carga, manutenção e operação da rede a ser implantada ou ampliada;
- 20.4.3. Manifestação da concessionária local de telefonia/dados quanto à disponibilidade de fornecimento do serviço de telefonia e de infraestrutura de dados no lote, bem como espaço do DG local para instalação de novos números de telefones/dados;
- 20.4.4. Consulta à legislação pertinente e Órgãos Públicos envolvidos na aprovação do projeto, com obtenção de informações básicas (tipo de zoneamento, taxa de ocupação do terreno, limites de afastamento, drenagem pluvial, entre outros);
- 20.4.5. Levantamento de restrições envolvendo órgãos como IPHAN, IBAMA ou qualquer outro órgão de patrimônio histórico ou ambiental;
- 20.4.6. Levantamento de aspectos relevantes da área, entre elas o tipo de fundação tipicamente utilizada, consistência do solo e ocorrência de inundações na região;
- 20.4.7. Definição de implantação da edificação no terreno: cortes, aterros, acessos, estacionamento, paisagismo, calçadas, etc.;
- 20.4.8. Definição arquitetônica quanto à volumetria da edificação e ao conforto





**MINISTÉRIO DA EDUCAÇÃO**  
**UNIVERSIDADE FEDERAL DO SUL DA BAHIA**  
**PRÓ-REITORIA DE PLANEJAMENTO E ADMINISTRAÇÃO**

ambiental (insolação, ventilação, luminosidade e acústica);

- 20.4.9. Definição do esquema estrutural com a sua concepção, que deverá conter as plantas de locação e cargas, as de formas e as de cortes;
- 20.4.10. Definição de todas as instalações prediais, que deverão conter as plantas de locação dos pontos (quadros, tomadas comuns, tomadas de rede estabilizada, tomadas de telefonia e lógica, câmeras, pontos de água e esgoto, etc.), dos reservatórios de água, etc.;
- 20.4.11. Anteprojeto de climatização, com estudo de viabilidade técnico-econômica, indicando a especificação dos equipamentos a serem utilizados e suas respectivas localizações;
- 20.4.12. Anteprojeto com a concepção de impermeabilização, elencando os sistemas a serem adotados, e plantas baixas, com a localização e identificação dos sistemas.
- 20.4.13. Nesta Etapa, o projeto deverá demonstrar a viabilidade técnica e o adequado tratamento do impacto ambiental, possibilitar a avaliação do custo dos serviços e da obra para futura da licitação, bem como permitir a definição dos métodos construtivos e prazos de execução do empreendimento. Nesta fase serão solucionadas as interferências entre os sistemas e componentes da edificação. Serão apresentados e avaliados nesta etapa:
- 20.4.14. Os Projetos de Arquitetura, de Terraplanagem, de Estrutura, de Impermeabilização, de Instalações Prediais, de Climatização, etc. todos em nível executivo e devidamente compatibilizados.
- 20.4.15. O Memorial Descritivo, a Planilha Orçamentária e o Cronograma Físico-Financeiro de execução dos serviços fundamentados em especificações técnicas e quantidades de materiais, equipamentos e serviços, bem como em métodos construtivos e prazos de execução corretamente definidos.
- 20.4.16. Apresentar um relatório conclusivo que demonstre que os projetos desenvolvidos estão em acordo e permitem a certificação dos campi e a UFSB em LEED (Leadership in Energy and Environmental Design).

**20.5. 4ª Etapa – Projeto Executivo (prazo de execução de 20 dias)**

- 20.5.1. A 4ª Etapa consiste em apresentar de forma definitiva todos os elementos do Projeto necessários à realização do empreendimento em todas as suas etapas (Desenhos executivos, Memorial Descritivo, Planilha Orçamentária e Cronograma Físico-Financeiro, "As Built", Manual de Operações), detalhando todas as interfaces dos sistemas e seus componentes, fundamentados nas resoluções, detalhamentos e nos eventuais ajustes realizados na etapa anterior. Tais documentos devem obedecer às diretrizes específicas listadas no Item seguinte deste documento. Esta etapa corresponde à apresentação final dos documentos técnicos.



**MINISTÉRIO DA EDUCAÇÃO**  
**UNIVERSIDADE FEDERAL DO SUL DA BAHIA**  
**PRÓ-REITORIA DE PLANEJAMENTO E ADMINISTRAÇÃO**

**21. LEGISLAÇÃO, NORMAS E REGULAMENTOS:**

**21.1.** A contratada será responsável pela observância das leis, decretos, regulamentos, portarias e normas federais, estaduais e municipais direta e indiretamente aplicáveis ao objeto do Contrato, inclusive por suas subcontratadas.

**21.2.** Na elaboração do objeto contratado, a Contratada deverá observar os documentos abaixo, assim como toda a legislação municipal, estadual e federal pertinente, independente de citação:

21.2.1. Sistema Nacional de Pesquisa de Custos e Índices da Construção Civil – SINAPI;

21.2.2. Instruções e resoluções dos órgãos do sistema CREA / CONFEA e do CAU;

21.2.3. Código de Obras, Lei de Uso e Ocupação do Solo do município e Plano Diretor Urbano;

21.2.4. Códigos, Leis, Decretos, Portarias e Normas Federais, Estaduais e Municipais;

21.2.5. Normas das concessionárias locais de serviços, Corpo de Bombeiros, Vigilância Sanitária, entre outros;

21.2.6. Normas brasileiras elaboradas pela ABNT (Associação Brasileira de Normas Técnicas), regulamentadas pelo INMETRO (Instituto Nacional de Metrologia);

21.2.7. Normas regulamentadoras do Ministério do Trabalho e Emprego – MTE;

21.2.8. Normas internacionais específicas consagradas, se necessário;

21.2.9. Outras normas aplicáveis ao objeto do Contrato.

21.2.10. Providenciar junto ao CREA as Anotações de Responsabilidade Técnica - ART's referentes ao objeto do contrato e especialidades pertinentes, nos termos da Lei n.º 6496/77;

21.2.11. Obter junto à Prefeitura Municipal o alvará de construção e, se necessário, o alvará de demolição, na forma das disposições em vigor;

21.2.12. obter junto ao INSS o Certificado de Matrícula relativo ao objeto do contrato, de forma a possibilitar o licenciamento da execução das obras, nos termos do Artigo 83 do Decreto Federal n.º 356/91;

21.2.13. apresentar à Delegacia Regional do Trabalho, antes do início dos trabalhos, as informações pertinentes à sua identificação e ao objeto do contrato,



**MINISTÉRIO DA EDUCAÇÃO**  
**UNIVERSIDADE FEDERAL DO SUL DA BAHIA**  
**PRÓ-REITORIA DE PLANEJAMENTO E ADMINISTRAÇÃO**

bem como o Programa de Condições e Meio Ambiente de Trabalho na Indústria da Construção - PCMAT, de conformidade com a Portaria N.º 4/95 da Secretaria de Segurança e Saúde no Trabalho e modificações posteriores;

- 21.2.14. responsabilizar-se pelo fiel cumprimento de todas as disposições e acordos relativos à legislação social e trabalhista em vigor, particularmente no que se refere ao pessoal alocado nos serviços objeto do contrato;
- 21.2.15. atender às normas e portarias sobre segurança e saúde no trabalho e providenciar os seguros exigidos em lei e no Caderno de Encargos, na condição de única e responsável por acidentes e danos que eventualmente causar a pessoas físicas e jurídicas direta ou indiretamente envolvidas nas obras objeto do contrato;
- 21.2.16. efetuar o pagamento de todos os impostos, taxas e demais obrigações fiscais incidentes ou que vierem a incidir sobre o objeto do contrato, até o Recebimento Definitivo das obras.
- 21.2.17. Antes do início dos trabalhos, a Contratada deverá apresentar à Fiscalização as medidas de segurança a serem adotadas durante a execução dos serviços, em atendimento aos princípios e disposições da NR 18 - Condições e Meio Ambiente do Trabalho na Indústria da Construção.
- 21.2.18. A Contratada fornecerá aos funcionários todos os equipamentos de proteção individual exigidos pela NR 6 - Equipamentos de Proteção Individual (EPI), tais como: capacetes e óculos especiais de segurança, protetores faciais, luvas e mangas de proteção, botas de borracha e cintos de segurança, de conformidade com a natureza das obras em execução.
- 21.2.19. A Contratada manterá organizadas, limpas e em bom estado de higiene as instalações do canteiro de obras, especialmente as vias de circulação, passagens e escadarias, refeitórios e alojamentos, coletando e removendo regularmente as obras de materiais, entulhos e detritos em geral.
- 21.2.20. A Contratada deverá estocar e armazenar os materiais de forma a não prejudicar o trânsito de pessoas e a circulação de materiais, obstruir portas e saídas de emergência e impedir o acesso de equipamentos de combate a incêndio.
- 21.2.21. A Contratada manterá no canteiro de obras equipamentos de proteção contra incêndio e brigada de combate a incêndio, na forma das disposições em vigor.
- 21.2.22. Caberá à Contratada comunicar à Fiscalização e, nos casos de acidentes fatais, à autoridade competente, da maneira mais detalhada possível, por escrito, todo tipo de acidente que ocorrer durante a execução das obras, inclusive princípios de incêndio.
- 21.2.23. Cumprirá à Contratada manter no canteiro de obras medicamentos básicos e pessoal orientado para os primeiros socorros nos acidentes que ocorram durante a execução dos trabalhos, nos termos da NR 18.



**MINISTÉRIO DA EDUCAÇÃO**  
**UNIVERSIDADE FEDERAL DO SUL DA BAHIA**  
**PRÓ-REITORIA DE PLANEJAMENTO E ADMINISTRAÇÃO**

21.2.24. Caberá à Contratada manter vigias que controlem a entrada e saída de materiais, máquinas, equipamentos e pessoas, bem como manter a ordem e disciplina em todas as dependências do canteiro de obra.

21.2.25. O Contratante realizará inspeções periódicas no canteiro de obras, a fim de verificar o cumprimento das medidas de segurança adotadas nos trabalhos, o estado de conservação dos equipamentos de proteção individual e dos dispositivos de proteção de máquinas e ferramentas que ofereçam riscos aos trabalhadores, bem como a observância das demais condições estabelecidas pelas normas de segurança e saúde no trabalho.

## **22. SUBCONTRATAÇÃO:**

**22.1.** É vedada a subcontratação total do objeto do contrato.

22.1.1. No caso de subcontratação parcial essa depende de autorização prévia e expressamente pela UFSB, ao qual cabe avaliar se a subcontratada cumpre os requisitos de qualificação técnica necessários para a execução das obras, bem como verificar os demais requisitos de habilitação eventualmente aplicáveis, dentre eles a regularidade fiscal.

**22.2.** Em qualquer hipótese de subcontratação, permanece a responsabilidade integral da Contratada pela perfeita execução contratual, cabendo-lhe realizar a supervisão e coordenação das atividades da subcontratada, bem como responder perante a Contratante pelo rigoroso cumprimento das obrigações contratuais correspondentes ao objeto da subcontratação.

22.2.1. Se autorizada a efetuar a subcontratação de parte dos serviços, a Contratada realizará a supervisão e coordenação das atividades da subcontratada, bem como responderá perante a UFSB pelo rigoroso cumprimento das obrigações contratuais correspondentes ao objeto da subcontratação.

**22.3.** São obrigações adicionais da CONTRATADA, em razão da subcontratação:

22.3.1. Apresentar a documentação de regularidade fiscal das microempresas e empresas de pequeno porte subcontratadas, sob pena de rescisão, aplicando-se o prazo para regularização previsto no § 1º do art. 4º do Decreto nº 8.538, de 2015;

22.3.2. Substituir a subcontratada, no prazo máximo de trinta dias, na hipótese de extinção da subcontratação, mantendo o percentual originalmente subcontratado até a sua execução total, notificando o órgão ou entidade contratante, sob pena de rescisão, sem prejuízo das sanções cabíveis, ou a demonstrar a inviabilidade da substituição, hipótese em que ficará responsável pela execução da parcela originalmente subcontratada;

**22.4.** Não será aplicável a subcontratação quando a licitante for qualificada como microempresa ou empresa de pequeno porte.



MINISTÉRIO DA EDUCAÇÃO  
**UNIVERSIDADE FEDERAL DO SUL DA BAHIA**  
PRÓ-REITORIA DE PLANEJAMENTO E ADMINISTRAÇÃO

**23. DAS INFRAÇÕES E DAS SANÇÕES ADMINISTRATIVAS:**

**23.1.** Comete infração administrativa, nos termos da Lei nº 12.462, de 2013, e da Lei nº 8.666, de 1993, a Contratada que, no decorrer da licitação e da contratação.

- 23.1.1. Apresentar documentação falsa;
- 23.1.2. Deixar de entregar os documentos exigidos no certame;
- 23.1.3. Fizer declaração falsa;
- 23.1.4. Comportar-se de modo inidôneo;
- 23.1.5. Cometer fraude fiscal;
- 23.1.6. Ensejar o retardamento da execução do certame;
- 23.1.7. Fraudar a licitação ou praticar atos fraudulentos na execução do contrato;
- 23.1.8. Descumprir qualquer dos deveres elencados no Edital ou no Contrato;
- 23.1.9. Não manter a sua proposta dentro do prazo de validade, salvo se em decorrência de fato superveniente, devidamente justificado;
- 23.1.10. Convocado dentro do prazo de validade da sua proposta não celebrar o contrato, inclusive nas hipóteses de convocação de licitante remanescente ou de revogação da licitação em virtude da não celebração do contrato;
- 23.1.11. Atrasar injustificadamente a execução do contrato ou a entrega do objeto contratado;
- 23.1.12. Inexecutar total ou parcialmente o contrato.

**23.2.** A Contratada que cometer qualquer das infrações discriminadas no subitem acima ficará sujeita, sem prejuízo da responsabilidade civil e criminal, às seguintes sanções:

- 23.2.1. **Advertência** por faltas leves, assim entendidas como aquelas que não acarretarem prejuízos significativos ao objeto da contratação;
- 23.2.2. **Multa:**
  - 23.2.2.1. De 0,1% (um décimo por cento) do valor do serviço por dia que ultrapasse o prazo determinado para o seu início.
  - 23.2.2.2. De 0,2% (dois décimos por cento) do valor do serviço por dia que exceda



MINISTÉRIO DA EDUCAÇÃO  
**UNIVERSIDADE FEDERAL DO SUL DA BAHIA**  
PRÓ-REITORIA DE PLANEJAMENTO E ADMINISTRAÇÃO

o seu prazo de execução;

23.2.2.3. De 1,0% (um por cento) do valor de cada etapa do serviço em atraso, por dia de excesso que venha a ocorrer em cada uma delas estabelecidas no Cronograma Físico-Financeiro, contratual, com exclusão da última, calculada mediante o emprego da fórmula:  $M = V \times 0,01 \times N$ .

23.2.2.4. Onde: M = valor da multa; V = valor da etapa; N = número de dias de atraso na conclusão da etapa.

23.2.2.5. Compensatória de até 10% (dez por cento) sobre o valor total do contrato, no caso de inexecução total ou parcial da obrigação assumida, podendo ser cumulada com a multa moratória, desde que o valor cumulado das penalidades não supere o valor total do contrato.

23.2.3. **Suspensão de licitar** e impedimento de contratar com a UFSB, pelo prazo de até dois anos;

23.2.4. **Impedimento de licitar** e contratar com a União e descredenciamento no SICAF pelo prazo de até cinco anos;

23.2.4.1.1. Nas hipóteses previstas no art. 47, caput e incisos, da Lei nº 12.462/2013, a penalidade se estenderá, além da União, aos Estados, Distrito Federal e Municípios.

23.2.5. **Declaração de inidoneidade** para licitar ou contratar com a Administração Pública, enquanto perdurarem os motivos determinantes da punição ou até que seja promovida a reabilitação perante a própria autoridade que aplicou a penalidade, que será concedida sempre que a Contratada ressarcir a Administração pelos prejuízos causados.

**23.3.** Também ficam sujeitas às penalidades de suspensão de licitar e impedimento de contratar e de declaração de inidoneidade, previstas no subitem anterior, as empresas ou profissionais que, em razão do contrato decorrente desta licitação:

23.3.1. Tenham sofrido condenações definitivas por praticarem, por meio dolosos, fraude fiscal no recolhimento de tributos;

23.3.2. Tenham praticado atos ilícitos visando a frustrar os objetivos da licitação;

23.3.3. Demonstrem não possuir idoneidade para contratar com a Administração em virtude de atos ilícitos praticados.

**23.4.** A aplicação de qualquer das penalidades previstas realizar-se-á em processo administrativo que assegurará o contraditório e a ampla defesa, observando-se o procedimento previsto na Lei nº 8.666, de 1993, e subsidiariamente na Lei nº 9.784, de 1999.



MINISTÉRIO DA EDUCAÇÃO  
**UNIVERSIDADE FEDERAL DO SUL DA BAHIA**  
PRÓ-REITORIA DE PLANEJAMENTO E ADMINISTRAÇÃO

- 23.5.** A autoridade competente, na aplicação das sanções, levará em consideração a gravidade da conduta do infrator, o caráter educativo da pena, bem como o dano causado à Administração, observado o princípio da proporcionalidade.
- 23.6.** As multas devidas e/ou prejuízos causados à Contratante serão deduzidos dos valores a serem pagos, ou recolhidos em favor da União, ou deduzidos da garantia, ou ainda, quando for o caso, serão inscritos na Dívida Ativa da União e judicialmente.
- 23.6.1. Caso a Contratante determine, a multa deverá ser recolhida no prazo máximo de **30 (trinta) dias**, a contar da data do recebimento da comunicação enviada pela autoridade competente.
- 23.7.** As penalidades serão obrigatoriamente registradas no SICAF.
- 23.8.** As sanções aqui previstas são independentes entre si, podendo ser aplicadas isoladas ou, no caso das multas, cumulativamente, sem prejuízo de outras medidas cabíveis.

**24. RESPONSÁVEIS PELO PROJETO:**

**Autoras do projeto**

Aline Argolo Ferreira - Arquiteta e Urbanista/ CAU: A55601-7  
Cristiane Rabelo Santos - Arquiteta e Urbanista/ CAU: A47149-6

**Coordenador de Projetos e Obras**

Daniel Gonçalves Neto, Engenheiro Civil/ CREA: 0507746609-8

**Diretora de Infraestrutura**

Lívia Berti Sanjuan Farias – Engenheira Civil e Arquiteta CREA/RNP 050093858-0