

# CARTILHA PROAF

SEMANA DE  
ACOLHIMENTO  
2023





# CARTILHA PROAF



**GABRIELA FLORENTINO**

Curso: BI Humanidades

Campus: Sosígenes Costa -CSC



## Saudações Universitárias,

Prezada/o estudante,

É com imensa alegria que lhe damos boas-vindas à Universidade Federal do Sul da Bahia – UFSB. Nossa comunidade acadêmica valoriza bastante a inclusão, buscando fazer valer a pluralidade de ideias, culturas e saberes. Aqui, você irá vivenciar experiências e aprendizagens que buscam seu aperfeiçoamento pessoal e profissional.

Nós, da Pró-reitoria de Ações Afirmativas (PROAF), desejamos que a jornada que se inicia seja repleta de aprendizados e conquistas, e nos colocamos à disposição para apoio e orientações. Aqui na UFSB, somos nós que desenvolvemos a política de Assistência Estudantil, cujo objetivo é ampliar as condições de permanência e contribuir para a melhoria do desempenho acadêmico de estudantes em situação de vulnerabilidade socioeconômica.

Passamos os últimos anos trabalhando para qualificar, adaptar e ampliar nossos programas de inclusão e permanência, orientados pelas nossas políticas de Ações Afirmativas. Aqui, nesta cartilha, apresentamos nossas ações, serviços e contatos.

**Nossa equipe está a sua disposição. Pode contar com a gente!**



**REITORA**

Joana Angélica Guimarães da Luz

**VICE-REITOR**

Francisco José Gomes Mesquita

**PRÓ-REITOR DE AÇÕES AFIRMATIVAS**

Sandro Augusto Silva Ferreira

**DIRETORA DE ASSUNTOS COMUNITÁRIOS E ESTUDANTIS**

Amanda Suelen Ferreira Bastos

**COORDENADORA DE QUALIDADE DE VIDA**

Camila Calhau Andrade Reis

**CHEFE DO SETOR DE ACESSIBILIDADE E INCLUSÃO**

Iris-Leyde Lima Vieira

**CHEFE DA SEÇÃO DE ATENDIMENTO EDUCACIONAL ESPECIALIZADO**

Daniane Pereira

**CHEFE DA SEÇÃO DE PROMOÇÃO À SAÚDE ESTUDANTIL**

Luce Alves da Silva

**CHEFE DA SEÇÃO DE PRODUÇÃO DE SAÚDE E CUIDADO**

Joeldo Pereira Santos

**CHEFE DA SEÇÃO DE ATENÇÃO À SAÚDE MENTAL ESTUDANTIL**

Renata Soares Passinho

**CRÉDITOS DE IMAGENS/VETORES:**

Canva.com/ Arquivos CQV





# PROAF

## Pró-Reitoria de Ações Afirmativas

A Pró-Reitoria de Ações Afirmativas e Assuntos Estudantis (PROAF) é o órgão responsável por planejar, fomentar, coordenar e avaliar as Políticas de Ações Afirmativas e Assuntos Estudantis que objetivam favorecer o acesso e a permanência dos estudantes, de modo a contribuir com o desempenho acadêmico e o alcance de diplomação como fator de êxito na formação universitária.



### Contate-nos

-  **073 2103 - 8400**
-  **proaf@ufsb.edu.br**
-  **<https://ufsb.edu.br/proaf/>**



# Organograma da PROAF

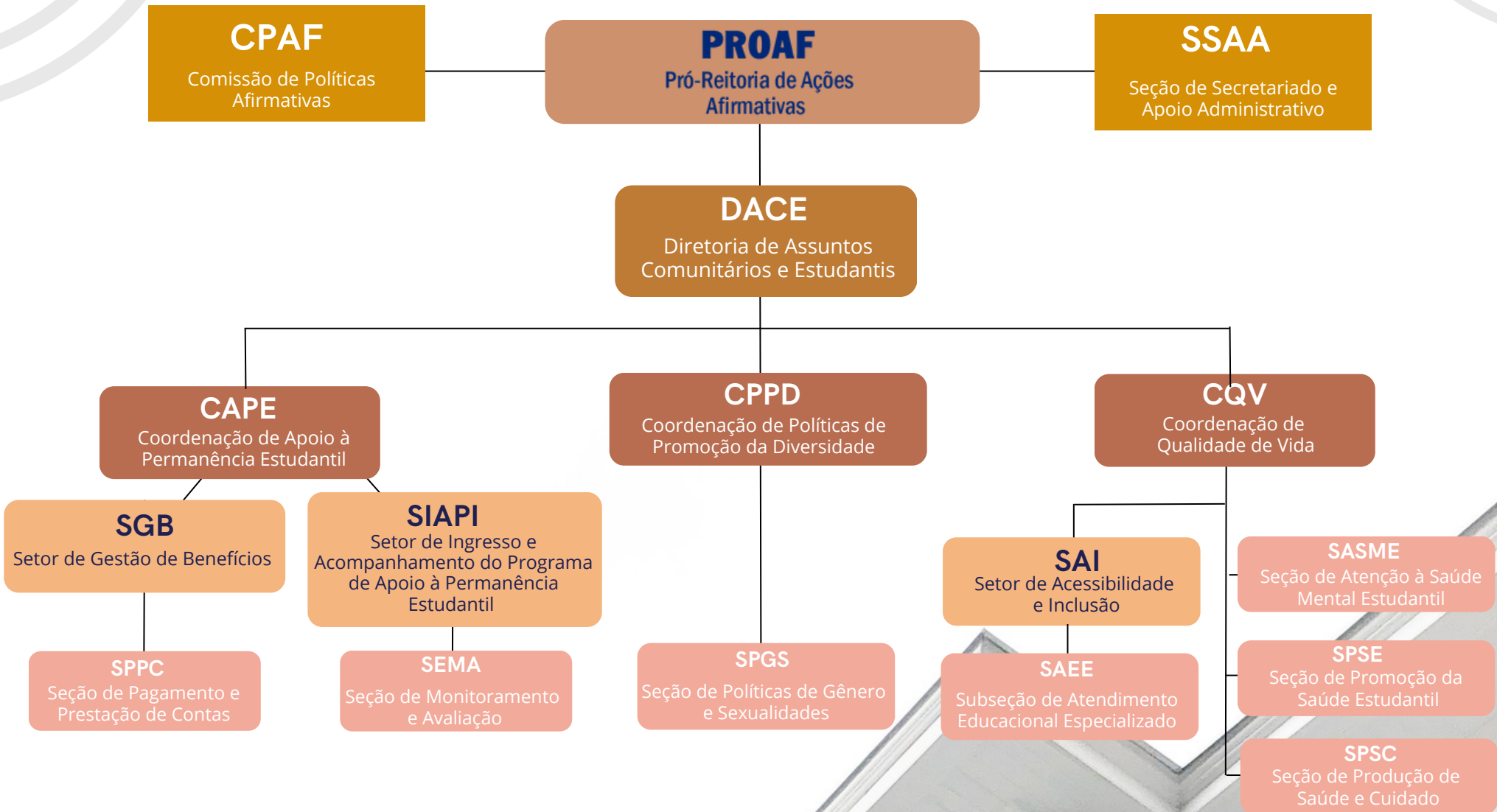







# PROAF

**Pró-Reitoria de Ações Afirmativas**

## SSAA

**SEÇÃO DE SECRETARIADO E APOIO ADMINISTRATIVO**

Seção de Secretariado e Apoio Administrativo, tem como objetivo assessorar e auxiliar a execução de tarefas administrativas do pró-reitor e algumas atividades da pró-reitoria.

## CPAf

**COMISSÃO DE POLÍTICAS AFIRMATIVAS**

A Comissão de Políticas Afirmativas - CPAf da UFSB é um órgão consultivo e deliberativo da Pró-reitoria de Ações Afirmativas (Proaf), em caráter permanente, com competência para exercer ações para a efetiva integração dos setores da UFSB, buscando a excelência acadêmica da instituição com inclusão social; aprovação dos editais de concessão de bolsas e auxílios referentes ao Programa de Apoio à Permanência, entre outras atribuições, conforme resolução CONSUNI nº 03/2016.

# DACE

DIRETORIA DE ASSUNTOS  
COMUNITÁRIOS E ESTUDANTIS

A Diretoria de Assuntos Comunitários e Estudantis – DACE, é o órgão da Pró-Reitoria de Ações Afirmativas – Proaf, responsável pelo planejamento, execução e acompanhamento das ações de Permanência Estudantil na UFSB, que engloba dimensões da qualidade de vida estudantil, acessibilidade e inclusão, oferta de bolsas e auxílios, acompanhamento da política de Ações Afirmativas e promoção de políticas de diversidade. A DACE possui três coordenações que atuam de forma intersetorial.

**E-mail:** [dace@ufsb.edu.br](mailto:dace@ufsb.edu.br)





# CAPE

**COORDENAÇÃO DE APOIO À  
PERMANÊNCIA ESTUDANTIL**

É uma unidade administrativa da Pró-Reitoria de Ações Afirmativas (Proaf) responsável pelo planejamento, execução, avaliação e monitoramento dos editais de auxílios e bolsas de assistência estudantil da UFSB destinados aos estudantes em situação de vulnerabilidade socioeconômica.

**Email:**

[assistenciaestudantil@ufsb.edu.br](mailto:assistenciaestudantil@ufsb.edu.br)





# CAPE

Coordenação de  
Apoio à Permanência  
Estudantil

## SGB

Setor de Gestão de Benefícios

é responsável por cadastrar, intermediar e controlar as solicitações de pagamentos e prestações de contas dos processos de bolsas e auxílios de assistência estudantil (PNAES/UFSB), visando garantir o pagamento aos estudantes em situação de vulnerabilidade socioeconômica.

**E-mail:** [sgb@ufsb.edu.br](mailto:sgb@ufsb.edu.br)

## SPPC

Seção de Pagamento e Prestação de Contas

é responsável pelo atendimento as demandas estudantis referente ao auxílio eventos e pelo suporte ao Setor de Gestão de Benefícios na regularização e prestação de contas dos pagamentos de bolsas e auxílios de assistência estudantil destinados aos estudantes em situação de vulnerabilidade socioeconômica.

**E-mail:** [sppc@ufsb.edu.br](mailto:sppc@ufsb.edu.br)

## SIAPI

Setor de Ingresso e Acompanhamento do Programa de Apoio à Permanência Estudantil

é responsável pelo gerenciamento de todo processo do cadastro proaf. Ele tem como objetivo propor e desenvolver ações voltadas para o ingresso e beneficiários do PAP, bem como acompanhar o monitoramento e avaliação dos beneficiários do PAP.

**E-mail:** [cadastroproaf@ufsb.edu.br](mailto:cadastroproaf@ufsb.edu.br)

## SEMA

Seção de Monitoramento e Avaliação

é responsável pelo monitoramento e avaliação do Programa de Apoio à Permanência estudantil da UFSB e pelo recebimento, encaminhamento e averiguação dos casos de denúncias sobre o recebimento irregular de auxílios e bolsas de assistência estudantil.

**E-mail:** [sema@ufsb.edu.br](mailto:sema@ufsb.edu.br)







## CADASTRO PROAF

☑ O CADASTRO PROAF é o instrumento de acesso ao Programa de Apoio à Permanência, onde se registra e identifica as/os estudantes em **situação de vulnerabilidade socioeconômica** da Universidade Federal do Sul da Bahia (UFSB) que declaram e comprovam renda familiar bruta per capita de até um salário mínimo e meio (1,5), nos termos definidos pelo Programa Nacional de Assistência Estudantil (PNAES)

☑ Para solicitar os auxílios e bolsas de assistência estudantil, a/o estudante deverá estar, **PRIMEIRAMENTE**, ativo no CADASTRO PROAF.



EDITAIS

# CAPE

Coordenação de Apoio à  
Permanência Estudantil

Acesse a página do  
CADASTRO PROAF e  
fique por dentro de tudo!



contatos:

[assistenciaestudantil@ufsb.edu.br](mailto:assistenciaestudantil@ufsb.edu.br)  
[cadastroproof@ufsb.edu.br](http://cadastroproof@ufsb.edu.br)



**PROAF**  
Pró-Reitoria de Ações  
Afirmativas







Atenção: **PROGRAMA-SE**

**MAIO/JUNHO**

Inscrição	29 de maio a 04 de junho
Análise Documental	06 a 15 de junho <sup>1</sup>
Resultado Parcial	16 de junho
Ajuste de documentação	19 e 20 de junho
Avaliação do Ajuste	21 e 22 de junho
Resultado Final	23 de junho



**SETEMBRO/OUTUBRO**

Inscrição	18 a 22 de setembro
Análise Documental	25 de setembro a 3 de outubro
Resultado Parcial	5 de outubro
Ajuste de documentação	6 a 9 de outubro
Avaliação do Ajuste	10 e 11 de outubro
Resultado Final	13 de outubro



**NOVEMBRO/DEZEMBRO**

Inscrição	13 A 17 de novembro
Análise Documental	21 a 28 de novembro
Resultado Parcial	30 de novembro
Ajuste de documentação	1 a 4 de dezembro
Avaliação do Ajuste	5 a 7 de dezembro
Resultado Final	8 de dezembro





EDITAIS  
**PROAF**

**CAPE**

Coordenação  
de Apoio à  
Permanência  
Estudantil



### **Auxílio Alimentação**

Consiste em subvenção financeira, com periodicidade de desembolso mensal, destinada ao subsídio de despesas com alimentação das/os estudantes da UFSB, nas sedes e nos Colégios Universitários da Rede Anísio Teixeira, conforme condições estabelecidas no edital.



### **Auxílio Moradia**

Subsidia a permanência dos estudantes em situação de vulnerabilidade social que necessitam mudar de cidade para estudar, permitindo que o estudante tenha autonomia para escolher com quem dividir as despesas de habitação. Destaca-se que este auxílio também é pago no período de férias.



### **Auxílio Transporte**

Subsidia as despesas com transporte que os estudantes possuem para se deslocar de casa ou do trabalho para desempenhar suas atividades acadêmicas. O auxílio possui valores diferenciados conforme a distância.



### **Auxílio Creche**

Consiste em subvenção financeira, com periodicidade de desembolso mensal, destinada à/ao estudante que tenha filha/o em idade pré-escolar (zero a cinco anos e onze meses) para subsidiar as despesas de pré-escola, creche ou cuidador, e outras relacionadas aos cuidados com a guarda e a manutenção infantil



### **Bolsa de Apoio à Permanência**

Discente recebe subvenção financeira destinada a prover as condições para a manutenção das/os estudantes em situação de vulnerabilidade socioeconômica, tendo como objetivo oferecer a oportunidade para que possam dedicar-se à sua formação acadêmica em atividades de ensino, pesquisa e extensão.

contatos:  
[assistenciaestudantil@ufsb.edu.br](mailto:assistenciaestudantil@ufsb.edu.br)  
[cadastroproaf@ufsb.edu.br](mailto:cadastroproaf@ufsb.edu.br)

# EDITAIS PROAF/CAPE

Coordenação  
de Apoio à  
Permanência  
Estudantil

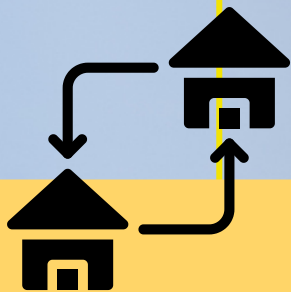

## Auxílio Instalação

O Auxílio Instalação consiste em subvenção financeira, com periodicidade de desembolso mensal e por tempo determinado, em que a/o estudante recém-ingressada/o na UFSB poderá obter um auxílio, mediante a assinatura de uma declaração de necessidade de mudança de local de moradia, após a análise do seu perfil socioeconômico,

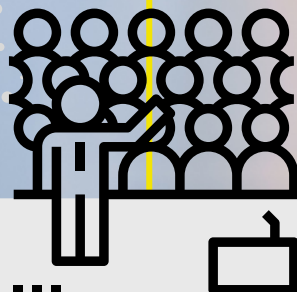

## Auxílio Eventos

Este auxílio possibilita a participação de estudantes da UFSB em eventos nacionais e internacionais de diferentes formatos e áreas.



## Auxílio Material Pedagógico

O Auxílio Material Pedagógico consiste em subvenção financeira, em parcela única, destinada à aquisição de materiais de consumo para contribuir com o desenvolvimento das atividades acadêmicas regulares dos estudantes da graduação



## Auxílio Emergencial

Concedido em virtude de um fato recente, grave, excepcional e/ou inesperado que comprometa as condições de permanência da/o estudante de graduação em situação de vulnerabilidade e risco social que possuam renda familiar bruta per capita de até um salário mínimo e meio, ressalvadas situações excepcionais.

**contatos:**  
[assistenciaestudantil@ufsb.edu.br](mailto:assistenciaestudantil@ufsb.edu.br)  
[cadastroproaf@ufsb.edu.br](mailto:cadastroproaf@ufsb.edu.br)





# EDITAIS PROAF/CAPE

Coordenação  
de Apoio à  
Permanência  
Estudantil

Hi!

嗨

Hola!

## Auxílio-idiomas

Consiste em subvenção financeira, com periodicidade de desembolso mensal, destinada ao pagamento de cursos de língua estrangeira.

Acompanhe  
todos os  
Editais da  
PROAF!



contatos:  
[assistenciaestudantil@ufsb.edu.br](mailto:assistenciaestudantil@ufsb.edu.br)  
[cadastroproaf@ufsb.edu.br](mailto:cadastroproaf@ufsb.edu.br)



# CQV

## COORDENAÇÃO DE QUALIDADE DE VIDA

A Coordenação de Qualidade de Vida (CQV) busca a integração interna da comunidade discente e desta com a sociedade, por meio da atenção e apoio as práticas ligadas à promoção da saúde, acessibilidade, esporte e lazer, dimensões entendidas como essenciais para população, em especial a estudantil, público-alvo dessas políticas na instituição. Direciona suas atribuições para o desenvolvimento de políticas, planejamento de ações, produção de editais, gestão de recursos financeiros e supervisão dos setores e seções vinculados.

**E-mail: [cqv@ufsb.edu.br](mailto:cqv@ufsb.edu.br)**

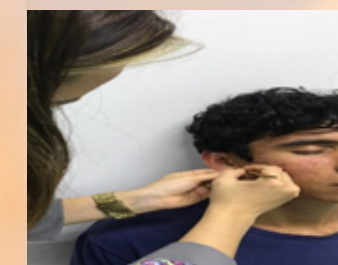



# CQU

## COORDENAÇÃO DE QUALIDADE DE VIDA

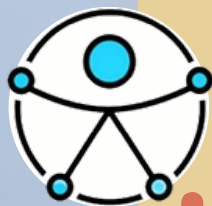

### SAI Setor de Acessibilidade e Inclusão

Tem como objetivo promover o acesso, a permanência e o suporte à aprendizagem dos estudantes com deficiência.

E-mail: [sai@ufsb.edu.br](mailto:sai@ufsb.edu.br)



### SAEE Subseção de Atendimento Educacional Especializado

Tem como objetivo fomentar o desenvolvimento de recursos didáticos e pedagógicos que eliminem barreiras no processo de ensino e aprendizagem.

E-mail: [daniane@ufsb.edu.br](mailto:daniane@ufsb.edu.br)



### SASME Seção de Atenção à Saúde Mental Estudantil

Tem como objetivo planejar, executar e monitorar ações estratégicas que acolham necessidades em saúde mental dos estudantes da UFSB.

E-mail: [renatapassinho@ufsb.edu.br](mailto:renatapassinho@ufsb.edu.br)



### SPSE Seção de Promoção da Saúde Estudantil

Tem o objetivo de promover ações de promoção à saúde, com o intuito de proporcionar melhor qualidade de vida aos estudantes.

E-mail: [spse@ufsb.edu.br](mailto:spse@ufsb.edu.br)



### SPSC Seção de Produção de Saúde e Cuidado

Tem como objetivo a articulação da educação e da saúde, por meio de ações informativas de prevenção de doenças e agravos à saúde que possam comprometer o pleno desenvolvimento da vida estudantil.

E-mail: [promocaodasaude@ufsb.edu.br](mailto:promocaodasaude@ufsb.edu.br)



## Edital - Bolsa Monitoria Inclusiva

☑️ A Bolsa Monitoria Inclusiva consiste em subvenção financeira destinada a estudantes de graduação da UFSB, que devem acompanhar e/ou desenvolver atividades referentes às/aos estudantes com deficiência e/ou que possuam necessidades educacionais específicas.



## Edital- Auxílio Acessibilidade e Inclusão

☑️ O Auxílio Acessibilidade e Inclusão consiste em subvenção financeira destinada à subsidiar a aquisição de materiais didático-pedagógicos e/ou prestação de serviços de caráter didático-pedagógicos adaptados, tecnologias assistivas e/ou outros equipamentos necessários ao desenvolvimento das atividades acadêmicas regulares das/os estudantes da graduação com deficiência, transtornos globais do desenvolvimento e altas habilidades/superdotação.

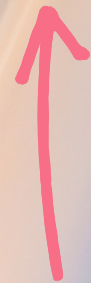

contato  
sai@ufsb.edu.br



**Edital de Seleção para Auxílio Saúde Menstrual**

☑ O Auxílio Saúde Menstrual consiste em subvenção financeira destinado à subsidiar a aquisição de insumos de higiene menstrual (absorventes descartáveis, coletores menstruais, calcinhas absorventes, etc.)

Acesse nossa página



## Edital UFSB: Universidade Promotora de Saúde

☑ O edital consiste em subvenção financeira, em parcela única, destinada à seleção e financiamento de propostas caracterizadas como promotoras da saúde submetidas exclusivamente, por estudantes de graduação da UFSB, em situação de vulnerabilidade socioeconômica.

Objetivo: selecionar propostas de intervenção na área da Promoção da Saúde, que necessitem de incentivo financeiro para execução, submetidos por estudantes regularmente matriculados nos cursos de graduação da UFSB, nos Campi e Rede de Colégios Universitários Anísio Teixeira

☑ Os temas das propostas deverão estar enquadradas, obrigatoriamente, em um dos eixos temáticos:

- I. Acessibilidade e Inclusão;
- II. Atenção à Saúde;
- III. Esportes e Lazer.



Acesse nossa página





AÇÕES  
PUBLICAÇÕES

# CQV/SPSC e SPSE

## Saúde Mental

### Projeto VisiveIMENTE

Tem o objetivo de estabelecer um canal de escuta contínua com os estudantes, e abordar temas de interesse na área de saúde mental.

## Ação Bem-Estar

Ações objetivam a divulgação de informações sobre temas que estimulem o bem-estar dos estudantes durante o percurso acadêmico.

## Ações de combate ao Aedes Aegypti

Tem o objetivo de promover ação de educação e capacitação sobre a prevenção e combate ao mosquito Aedes aegypti.

## Promovendo Alimentação Saudável

Tem o objetivo de estimular a alimentação saudável através da divulgação de informação sobre temas escolhidos pelos estudantes.

## Calendário de Saúde

Tem o objetivo de realizar intervenções em datas comemorativas da saúde.

## Elaboração de Materiais Educativos

Tem o objetivo de difundir conhecimento sobre temas relacionados à qualidade de vida estudantil.

## Dica da Nutri

Tem o objetivo de estimular a alimentação saudável através da divulgação de informação sobre alimentos disponíveis e acessíveis no nosso dia a dia.

## Receita de 1 minuto

Tem o objetivo de estimular a alimentação saudável através de divulgação de vídeos com duração de 1 minuto contendo receitas com ingredientes acessíveis e possíveis de serem preparadas com utensílios básicos de cozinha.

contato  
[spse@ufsb.edu.br](mailto:spse@ufsb.edu.br)

**PROAF**  
Pró-Reitoria de Ações  
Afirmativas



# CPPD

COORDENAÇÃO DE POLÍTICAS DE  
PROMOÇÃO DA DIVERSIDADE

Estabelecer políticas e diretrizes destinadas a criar uma política institucional de combate às opressões, preconceitos e desigualdades, buscando sempre garantir que a vivência na UFSB seja compatível com a diversidade de sua população. Buscar garantir à comunidade universitária o amplo respeito e convívio com as diferenças diante de questões de gênero, etnia, raça e orientação sexual. Construir um ambiente destinado ao combate ao preconceito e a intolerância, valorizando a liberdade, a solidariedade, a equidade, a empatia e o respeito mútuo. Fomentar e consolidar a vivência integrada da comunidade universitária.

Contato: [diversidade@ufsb.edu.br](mailto:diversidade@ufsb.edu.br)







# EDITAL PROAF/CPPD

Coordenação de  
Política e Promoção  
Diversidade



## Auxílio à permanência – Indígenas e Quilombolas

O Auxílio à Permanência – Indígenas e Quilombolas consiste em auxílio financeiro, com periodicidade de desembolso mensal, destinada a minimizar as desigualdades sociais, étnicoraciais e contribuir para permanência e diplomação de estudantes de graduação em situação de vulnerabilidade social.



## Lugar de Diversidade

Consiste em subvenção financeira, em parcela única, destinada a estudantes de graduação da UFSB, em vulnerabilidade socioeconômica, que devem planejar e executar propostas de intervenção, como: eventos, ações e/ou publicações culturais, promovam os Direitos Humanos relacionados a raça, etnia, gênero ou orientação sexual visando um ambiente livre de desigualdades, preconceitos e opressões.



## Bolsa de Auxílio Permanência - Pessoas Trans

Consiste em subvenção financeira destinada a prover as condições para a manutenção das/os estudantes em situação de vulnerabilidade socioeconômica, tendo como objetivo oferecer a oportunidade para que possam adaptar-se e dedicar-se à sua formação acadêmica em atividades de ensino, pesquisa e extensão.

**Contato**  
[diversidade@ufsb.edu.br](mailto:diversidade@ufsb.edu.br)



# UFSB/PROAE NAS REDES SOCIAIS

Clique, siga, curta e compartilhe



Facebook  
Oficial da UFSB  
[@faceufsb](https://www.facebook.com/faceufsb)



Instagram  
Oficial da UFSB  
[@ufsb\\_oficial2](https://www.instagram.com/ufsb_oficial2)



Youtube  
Oficial da UFSB  
[Auditório Virtual UFSB](https://www.youtube.com/AuditórioVirtualUFSB)



Twitter  
Oficial da UFSB  
[@ufsb\\_oficial](https://twitter.com/ufsb_oficial)



Youtube  
da Coordenação de  
Qualidade de Vida  
[TV UFSB: Universidade Promotora da Saúde](https://www.youtube.com/TVUFSB)



Instagram  
da Coordenação de  
Qualidade de Vida  
[@qualidadedevida.ufsb](https://www.instagram.com/qualidadedevida.ufsb)



Instagram da  
Coordenação de Políticas de  
Promoção da Diversidade  
[@ufsbdiversidade](https://www.instagram.com/ufsbdiversidade)



# CARTILHA PROAF

**GABRIELA FLORENTINO**

Curso: BI Humanidades

Campus: Sosígenes Costa -CSC

